UCHWAŁA NR XXVII/212/13
Rady Gminy Miedziana Góra
z dnia 26 czerwca 2013 r.

zmieniająca Uchwałę Nr XXIV/179/13 Rady Gminy Miedziana Góra z dnia 22 lutego 2013 r. w sprawie miejscowego planu zagospodarowania przestrzennego sołectwa Kostomłoty Pierwsze - część II na terenie gminy Miedziana Góra.

Na podstawie art. 18 ust. 2 pkt 5 ustawy z dnia 8 marca 1990 r. o samorządzie gminnym (Dz. U. z 2001 r. Nr 142, poz. 1591 ze zmianami) oraz art. 20 ust. 1 ustawy z dnia 27 marca 2003 r. o planowaniu i zagospodarowaniu przestrzennym (t.j. Dz. U. z 2012 r., poz. 647 ze zm.), po przedłożeniu przez Wójta Gminy Miedziana Góra projektu uchwały, Rada Gminy Miedziana Góra uchwala, co następuje:

§ 1

1. W uchwale Nr XXIV/179/13 Rady Gminy Miedziana Góra z dnia 22 lutego 2013 r. w sprawie miejscowego planu zagospodarowania przestrzennego sołectwa Kostomłoty Pierwsze - część II na terenie gminy Miedziana Góra wprowadza się następujące zmiany:

1. § 7 ust. 1 otrzymuje brzmienie: " Na całym obszarze objętym ustaleniami planu, z wyłączeniem dróg, utrzymuje się wszelką zabudowę oraz dopuszcza się jej rozbudowę, nadbudowę, przebudowę i odbudowę z zastrzeżeniem § 11 ust. 3 i 4".
2. § 39 pkt 3 otrzymuje brzmienie: "zakaz budowy budynków, o których mowa w § 11 ust. 4",
3. w § 33 ust. 2 pkt 6 symbol "UP2" zastępuje się symbolem "PU2",
4. Rysunek planu, będący załącznikiem Nr 1 do uchwały Nr XXIV/179/13 Rady Gminy Miedziana Góra z dnia 22 lutego 2013 r. w sprawie miejscowego planu zagospodarowania przestrzennego sołectwa Kostomłoty Pierwsze - część II zastępuje się załącznikiem graficznym do niniejszej uchwały będący integralną jej częścią.

§ 2

Wykonanie uchwały powierza się Wójtowi Gminy Miedziana Góra.

§ 3

Uchwała obowiązuje po upływie 30 dni od ogłoszenia w Dzienniku Urzędowym Województwa Świętokrzyskiego.

PRZEWODNICZĄCY
RADY GMINY
Robert Pokrzywiński

UZASADNIENIE

Niniejszą uchwałę podejmuje się w celu sprostowania oczywistych omyłek popełnionych w Uchwale XXIV/179/13 Rady Gminy Miedziana Góra z dnia 22 lutego 2013 r. w sprawie miejscowego planu zagospodarowania przestrzennego sołectwa Kostomłoty Pierwsze - część II na terenie gminy Miedziana Góra.

W wyniku analizy w/w uchwały przez Nadzór Wojewody Świętokrzyskiego, Rozstrzygnięciem Nadzorczym NR IG-III.4130.23.2013 z dnia 26 marca 2013 r., wskazane zostały omyłki, które mogą w przyszłości stanowić trudność w interpretacji zapisów planu. Wskazane omyłki nie stanowią naruszenia obowiązujących przepisów prawa, jednakże należy ją skorygować w drodze niniejszej uchwały w celu właściwej interpretacji planu.

PRZEWODNICZĄCY
RADY GMINY
Robert Pokrzywiński

RYSUNEK MIEJSCOWEGO PLANU ZAGOSPODAROWANIA PRZESTRZENNEGO SOŁECTWA KOSTOMŁOTY I - CZĘŚĆ II NA TERENIE GMINY MIEDZIANA GÓRA

SKALA 1:2000

PRZEZNACZENIE I ZASADY ZAGOSPODAROWANIA TERENU

ZAŁĄCZNIK NR 1
DO UCHWAŁY NR XXXVII/213/13
RADY GMINY MIEDZIANA GÓRA
Z DNIA 26 LISTOPADA 2013 r.

OZNACZENIA:

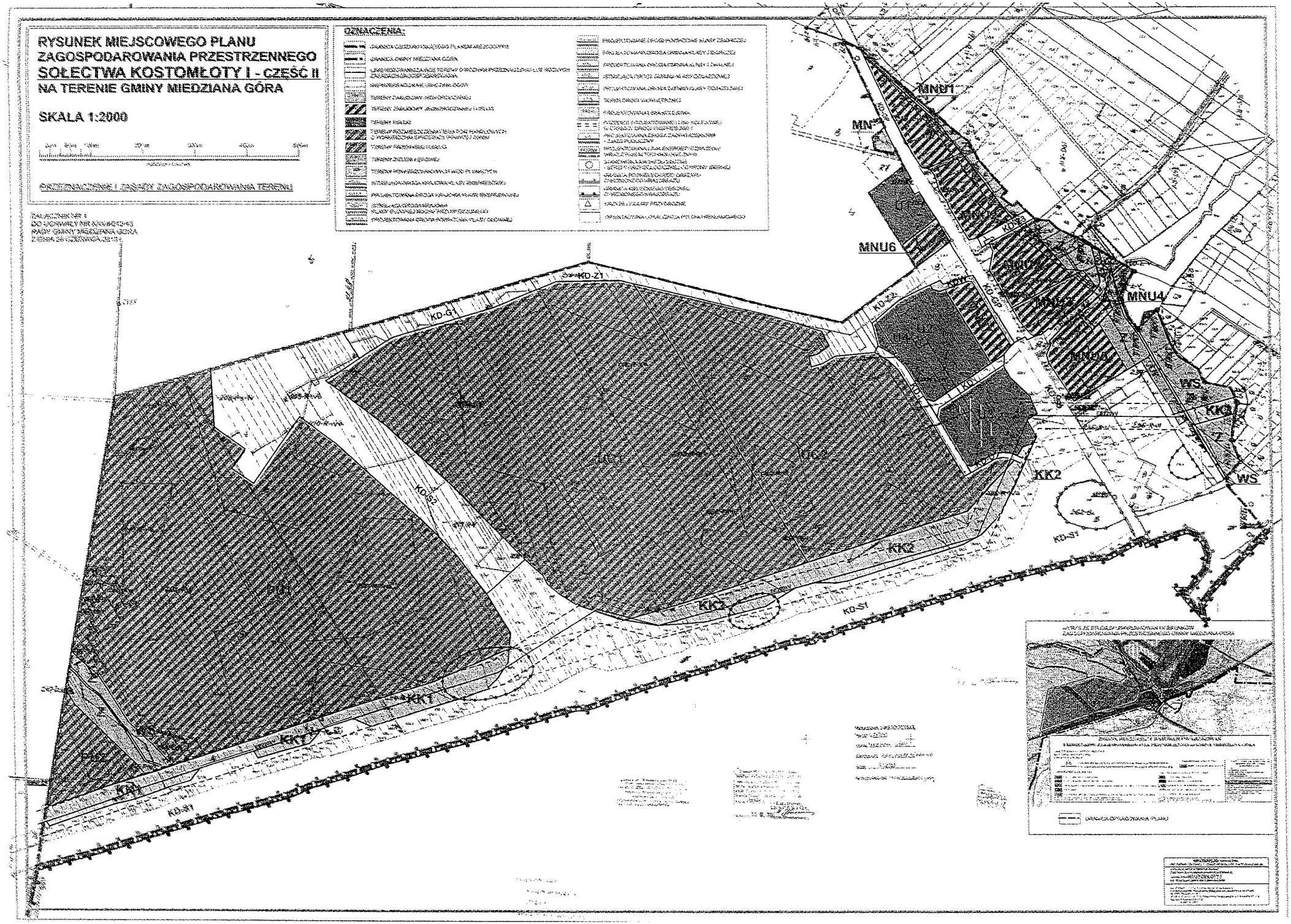

UCHWAŁA Nr XXVII / 213 / 13
Rady Gminy Miedziana Góra
z dnia 26 czerwca 2013 roku

w sprawie sprawozdania finansowego
wraz ze sprawozdaniem z wykonania budżetu gminy za 2012 rok

Na podstawie art. 18 ust. 2 pkt 4 ustawy z dnia 8 marca 1990 roku o samorządzie gminnym (t.j. Dz. U. z 2001 r. Nr 142, poz. 1591 z późn. zm.) oraz art. 270 ust. 4 ustawy z dnia 27 sierpnia 2009 roku o finansach publicznych (Dz. U. Nr 157, poz. 1240 z późn. zm.) Rada Gminy po rozpatrzeniu sprawozdania finansowego i sprawozdania z wykonania budżetu Gminy Miedziana Góra uchwala, co następuje:

§ 1.

Zatwierdza się sprawozdanie finansowe wraz ze sprawozdaniem z wykonania budżetu Gminy Miedziana Góra za 2012 rok.

§ 2.

Uchwała wchodzi w życie z dniem podjęcia.

PRZEWODNICZĄCY
RADY GMINY
Robert Pokrzywiński

UCHWAŁA NR XXVII / 214 / 13
Rady Gminy Miedziana Góra
z dnia 26 czerwca 2013 roku

w sprawie absolutorium dla Wójta Gminy z wykonania budżetu gminy za 2012 rok

Na podstawie art. 18 ust. 2 pkt 4 ustawy z dnia 8 marca 1990 roku o samorządzie gminnym (j.t. Dz. U. z 2001 roku Nr 142, poz. 1591 z późn. zm.) oraz art. 271 ust. 1 ustawy z dnia 27 sierpnia 2009 roku o finansach publicznych (Dz. U. Nr 157, poz. 1240 z późn. zm.) Rada Gminy Miedziana Góra uchwala, co następuje:

§ 1.

Udziela się absolutorium dla Wójta Gminy z tytułu wykonania budżetu Gminy Miedziana Góra za 2012 rok.

§ 2.

Uchwała wchodzi w życie z dniem podjęcia.

PRZEWODNICZĄCY
RADY GMINY
Robert Pokrzywiński

Uchwała Nr XXVII/215/13
Rady Gminy Miedziana Góra
z dnia 26-06-2013 roku

w sprawie wprowadzenia zmian w uchwale nr XXIII/169/12 Rady Gminy Miedziana Góra z dnia 28-12-2012 r. w sprawie uchwalenia budżetu gminy na 2013rok

Na podstawie art. 212 ust.1 pkt 1, 2, 3,4, ustawy z dnia 27 sierpnia 2009 roku o finansach publicznych (Dz. U. Nr 157 poz. 1240 z późn. zm.), ***Rada Gminy Miedziana Góra uchwala co następuje:***

§ 1.

Dokonuje się zmian w dochodach budżetu gminy na 2013 rok, zgodnie z załącznikiem nr 1 do uchwały.

§ 2.

Dokonuje się zmian w wydatkach budżetu gminy na 2013 rok, zgodnie z załącznikiem nr 2 do uchwały.

§ 3.

Załącznik nr 3 pn. „Limity wydatków na wieloletnie przedsięwzięcia planowane do poniesienia w 2013 roku.", otrzymuje brzmienie określone w załączniku nr 3 do niniejszej uchwały.

§ 4.

Załącznik nr 4 pn. „Zadania inwestycyjne roczne w 2013r". otrzymuje brzmienie określone w załączniku nr 4 do niniejszej uchwały.

§ 5.

Załącznik nr 5 pn. „Wydatki na programy i projekty realizowane ze środków pochodzących z budżetu Unii Europejskiej oraz innych źródeł zagranicznych, niepodlegających zwrotowi na 2013r."otrzymuje brzmienie określone w załączniku nr 5 do niniejszej uchwały.

§ 6.

Dokonuje się zmian w §3 uchwały budżetowej, który otrzymuje brzmienie:

Nadwyżkę budżetu gminy w wysokości 1 660 526zł z przeznaczeniem na:

1) spłatę rat kredytu w kwocie - 1 660 526zł,
2. Przychody budżetu w wysokości 2 019 986zł, rozchody w wysokości 3 680 512zł,

załącznik nr 6 pn. „Przychody i rozchody budżetu w 2013r" otrzymuje brzmienie określone w załączniku nr 6 do niniejszej uchwały .

§ 7.

Załącznik nr 8 pn. „ Dochody i wydatki związane z realizacją zadań realizowanych na podstawie porozumień (umów) między jednostkami samorządu terytorialnego w 2013 r." otrzymuje brzmienie określone w załączniku nr 7 do niniejszej uchwały .

§ 8.

Załącznik nr 12 pn. „ Dotacje podmiotowe w 2013 r." otrzymuje brzmienie określone w załączniku nr 8 do niniejszej uchwały .

§ 9,

Dokonuje się zmian w §10 pkt 2, uchwały budżetowej, który otrzymuje brzmienie:

„1) na spłatę wcześniej zaciągniętych zobowiązań z tytułu pożyczek i kredytów w łącznej kwocie 2 019 986zł."

§ 10.

Wykonanie uchwały powierza się Wójtowi Gminy.

§ 11.

Uchwała wchodzi w życie z dniem podjęcia oraz podlega ogłoszeniu w Dzienniku Urzędowym Województwa Świętokrzyskiego i zostaje wywieszona na tablicy ogłoszeń w Urzędzie Gminy w Miedzianej Górze.

PRZEWODNICZĄCY
RADY GMINY
Robert Pokrzywiński

Uzasadnienie
do uchwały nr XXVII/215/13
Rady Gminy Miedziana Góra
z dnia 26-062013 roku

Wprowadza się następujące zmiany w budżecie gminy:

w załączniku nr 1:

1. w dziale 400 zmniejsza się dochody zgodnie z aneksem do umowy nr 00164-6921-UM1300171/11 na refundację wydatków inwestycji pn. "Poprawa systemu dostawy wody w Gminie Miedziana Góra"
2. w dziale 750 wprowadza się dochody z tytułu darowizn na cele promocji gminy,
3. w dziale 758 zwiększa się dochody z tytułu zwrotu :"funduszu sołeckiego",

w załączniku nr 2:

1. dokonuje się zmniejszenia wydatków bieżących wg wskazanej klasyfikacji oraz wydatków majątkowych w dziale 926 z tyt. przesunięcia realizacji zadania inwestycyjnego na 2014rok, w dziale 400 następuje zmiana finansowania wydatków, które zostaną poniesione w całości z budżetu jst w związku z aneksem do umowy wym. w pkt 1.

w załączniku nr 3:

1. dokonuje się zmiany w przedsięwzięciu w poz. Nr 1 "Poprawa systemu dostawy wody w Gminie Miedziana Góra", zmiana sposobu finansowania, skreśla się inwestycję pn. „Budowa Ośrodka Sportowo-Szkoleniowo-Rekreacyjnego w Ćmińsku",

w załączniku nr 4:

1. następuje zmiana nazwy w poz. 2 , zgodnie z uchwałą Rady Gminy miedziana Góra z dnia 24-04-2013r, nr XXVI/205/2013,

w załączniku nr 5:

1. skreśla się program:
   w poz. Nr 1 "Poprawa systemu dostawy wody w Gminie Miedziana Góra",

w załączniku nr 6:

1. kwotę przychodów 2 564 658 zł w pozycji kredyty zastępuje się kwotą 2 019 986zł.

w załączniku nr 7:

1. następuje zmiana nazwy, zgodnie z uchwałą Rady Gminy miedziana Góra z dnia 24-04-2013r, nr XXVI/205/2013,

w załączniku nr 8:

1. zwiększa się wydatki z tytułu dotacji na niepubliczne przedszkola z tytułu pobytu dzieci z terenu naszej gminy.

PRZEWODNICZĄCY
RADY GMINY
Robert Pokrzywiński

załącznik nr 1 do uchwały nr XXVII/215/13 Rady Gminy Miedziana Góra z dnia 26-06-2013r.

Dział	Rozdział	Paragraf	Treść	Przed zmianą	Zmiana	Po zmianie
400			**Wytwarzanie i zaopatrywanie w energię elektryczną, gaz i wodę**	**475 695,00**	**- 72 024,00**	**403 671,00**
	40002		Dostarczanie wody	475 695,00	- 72 024,00	403 671,00
		6207	Dotacje celowe w ramach programów finansowanych z udziałem środków europejskich oraz środków, o których mowa w art.5 ust.1 pkt. 3 oraz ust. 3 pkt 5 i 6 ustawy, lub płatności w ramach budżetu środków europejskich	475 695,00	- 72 024,00	403 671,00
750			**Administracja publiczna**	**76 486,00**	**45 000,00**	**121 486,00**
	75075		Promocja jednostek samorządu terytorialnego	19 520,00	45 000,00	64 520,00
		0960	Otrzymane spadki, zapisy i darowizny w postaci pieniężnej	0,00	45 000,00	45 000,00
758			**Różne rozliczenia**	**11 979 857,00**	**50 722,00**	**12 030 579,00**
	75814		Różne rozliczenia finansowe	0,00	50 722,00	50 722,00
		2030	Dotacje celowe otrzymane z budżetu państwa na realizację własnych zadań bieżących gmin (związków gmin)	0,00	50 722,00	50 722,00
			Razem:	29 017 092,00	23 698,00	29 040 790,00

PRZEWODNICZĄCY RADY GMINY
Robert Pokrzywiński

załącznik nr 2 do uchwały nr XXVII/215/13 Rady Gminy Miedziana Góra z dnia 26-06-2013r.

Dział	Rozdział	Paragraf	Treść	Przed zmianą	Zmiana	Po zmianie
400			**Wytwarzanie i zaopatrywanie w energię elektryczną, gaz i wodę**	**114 700,00**	**0,00**	**114 700,00**
	40002		Dostarczanie wody	114 700,00	0,00	114 700,00
		6050	Wydatki inwestycyjne jednostek budżetowych	9 700,00	105 000,00	114 700,00
		6057	Wydatki inwestycyjne jednostek budżetowych	68 723,00	- 68 723,00	0,00
		6059	Wydatki inwestycyjne jednostek budżetowych	36 277,00	- 36 277,00	0,00
600			**Transport i łączność**	**868 188,00**	**- 100 000,00**	**768 188,00**
	60016		Drogi publiczne gminne	328 000,00	- 100 000,00	228 000,00
		4270	Zakup usług remontowych	150 000,00	- 50 000,00	100 000,00
		4300	Zakup usług pozostałych	178 000,00	- 50 000,00	128 000,00
700			**Gospodarka mieszkaniowa**	**942 000,00**	**- 15 000,00**	**927 000,00**
	70005		Gospodarka gruntami i nieruchomościami	940 000,00	- 15 000,00	925 000,00
		4260	Zakup energii	80 000,00	- 15 000,00	65 000,00
720			**Informatyka**	**411 295,00**	**- 5 000,00**	**406 295,00**
	72002		Inne jednostki usług informatycznych	28 000,00	- 5 000,00	23 000,00
		4300	Zakup usług pozostałych	28 000,00	- 5 000,00	23 000,00
750			**Administracja publiczna**	**3 486 670,00**	**- 143 030,00**	**3 343 640,00**
	75023		Urzędy gmin (miast i miast na prawach powiatu)	2 906 784,00	- 153 030,00	2 753 754,00
		4010	Wynagrodzenia osobowe pracowników	1 900 000,00	- 65 000,00	1 835 000,00
		4040	Dodatkowe wynagrodzenie roczne	137 000,00	- 3 900,00	133 100,00
		4110	Składki na ubezpieczenia społeczne	342 000,00	- 15 000,00	327 000,00
		4120	Składki na Fundusz Pracy	44 000,00	- 7 130,00	36 870,00
		4170	Wynagrodzenia bezosobowe	50 000,00	- 20 000,00	30 000,00
		4210	Zakup materiałów i wyposażenia	107 784,00	- 15 000,00	92 784,00
		4260	Zakup energii	65 000,00	- 20 000,00	45 000,00
		4350	Zakup usług dostępu do sieci Internet	7 000,00	- 3 000,00	4 000,00

		4360	Opłaty z tytułu zakupu usług telekomunikacyjnych świadczonych w ruchomej publicznej sieci telefonicznej	6 000,00	- 2 000,00	4 000,00
		4370	Opłata z tytułu zakupu usług telekomunikacyjnych świadczonych w stacjonarnej publicznej sieci telefonicznej.	10 000,00	- 2 000,00	8 000,00
	75075		Promocja jednostek samorządu terytorialnego	113 320,00	15 000,00	128 320,00
		4210	Zakup materiałów i wyposażenia	45 000,00	2 000,00	47 000,00
		4300	Zakup usług pozostałych	31 120,00	13 000,00	44 120,00
	75095		Pozostała działalność	267 900,00	- 5 000,00	262 900,00
		4210	Zakup materiałów i wyposażenia	10 000,00	- 5 000,00	5 000,00
754			**Bezpieczeństwo publiczne i ochrona przeciwpożarowa**	**339 742,00**	**- 12 000,00**	**327 742,00**
	75403		Jednostki terenowe Policji	0,00	3 000,00	3 000,00
		3000	Wpłaty jednostek na państwowy fundusz celowy	0,00	3 000,00	3 000,00
	75412		Ochotnicze straże pożarne	218 242,00	- 15 000,00	203 242,00
		4170	Wynagrodzenia bezosobowe	25 000,00	- 5 000,00	20 000,00
		4210	Zakup materiałów i wyposażenia	50 000,00	- 5 000,00	45 000,00
		4260	Zakup energii	35 000,00	- 5 000,00	30 000,00
757			**Obsługa długu publicznego**	**600 000,00**	**50 000,00**	**650 000,00**
	75702		Obsługa papierów wartościowych, kredytów i pożyczek jednostek samorządu terytorialnego	600 000,00	50 000,00	650 000,00
		8110	Odsetki od samorządowych papierów wartościowych lub zaciągniętych przez jednostkę samorządu terytorialnego kredytów i pożyczek	587 500,00	50 000,00	637 500,00
801			**Oświata i wychowanie**	**11 946 810,00**	**- 34 000,00**	**11 912 810,00**
	80101		Szkoły podstawowe	5 630 889,00	- 67 800,00	5 563 089,00
		4010	Wynagrodzenia osobowe pracowników	3 548 540,00	- 54 600,00	3 493 940,00
		4040	Dodatkowe wynagrodzenie roczne	278 200,00	- 6 000,00	272 200,00
		4110	Składki na ubezpieczenia społeczne	683 500,00	- 4 100,00	679 400,00
		4120	Składki na Fundusz Pracy	98 700,00	- 700,00	98 000,00
		4240	Zakup pomocy naukowych, dydaktycznych i książek	16 000,00	- 2 000,00	14 000,00
		4270	Zakup usług remontowych	76 300,00	- 400,00	75 900,00
	80103		Oddziały przedszkolne w szkołach podstawowych	567 870,00	- 1 700,00	566 170,00
		4010	Wynagrodzenia osobowe pracowników	372 400,00	- 1 000,00	371 400,00
		4110	Składki na ubezpieczenia społeczne	71 900,00	- 500,00	71 400,00
		4120	Składki na Fundusz Pracy	10 200,00	- 200,00	10 000,00

	80104		Przedszkola	860 400,00	106 000,00	966 400,00
		2540	Dotacja podmiotowa z budżetu dla niepublicznej jednostki systemu oświaty	133 000,00	105 000,00	238 000,00
		4580	Pozostałe odsetki	0,00	1 000,00	1 000,00
	80110		Gimnazja	4 031 370,00	- 70 500,00	3 960 870,00
		4010	Wynagrodzenia osobowe pracowników	2 520 260,00	- 29 300,00	2 490 960,00
		4040	Dodatkowe wynagrodzenie roczne	197 560,00	- 7 000,00	190 560,00
		4110	Składki na ubezpieczenia społeczne	485 800,00	- 1 600,00	484 200,00
		4120	Składki na Fundusz Pracy	70 000,00	- 200,00	69 800,00
		4240	Zakup pomocy naukowych, dydaktycznych i książek	17 000,00	- 3 000,00	14 000,00
		4270	Zakup usług remontowych	62 000,00	- 29 400,00	32 600,00
852			**Pomoc społeczna**	**4 335 259,00**	**- 46 950,00**	**4 288 309,00**
	85201		Placówki opiekuńczo-wychowawcze	2 000,00	- 1 500,00	500,00
		4330	Zakup usług przez jednostki samorządu terytorialnego od innych jednostek samorządu terytorialnego	2 000,00	- 1 500,00	500,00
	85202		Domy pomocy społecznej	320 000,00	- 20 000,00	300 000,00
		4330	Zakup usług przez jednostki samorządu terytorialnego od innych jednostek samorządu terytorialnego	320 000,00	- 20 000,00	300 000,00
	85203		Ośrodki wsparcia	2 000,00	- 1 500,00	500,00
		4330	Zakup usług przez jednostki samorządu terytorialnego od innych jednostek samorządu terytorialnego	2 000,00	- 1 500,00	500,00
	85204		Rodziny zastępcze	21 250,00	- 5 000,00	16 250,00
		4010	Wynagrodzenia osobowe pracowników	10 000,00	- 5 000,00	5 000,00
	85206		Wspieranie rodziny	39 952,00	- 10 950,00	29 002,00
		4120	Składki na Fundusz Pracy	750,00	- 750,00	0,00
		4170	Wynagrodzenia bezosobowe	28 700,00	- 6 700,00	22 000,00
		4210	Zakup materiałów i wyposażenia	2 000,00	- 1 500,00	500,00
		4700	Szkolenia pracowników niebędących członkami korpusu służby cywilnej	2 500,00	- 2 000,00	500,00
	85219		Ośrodki pomocy społecznej	443 400,00	- 5 000,00	438 400,00
		4210	Zakup materiałów i wyposażenia	12 500,00	- 5 000,00	7 500,00
	85228		Usługi opiekuńcze i specjalistyczne usługi opiekuńcze	20 000,00	- 3 000,00	17 000,00
		4110	Składki na ubezpieczenia społeczne	6 000,00	- 1 000,00	5 000,00
		4170	Wynagrodzenia bezosobowe	14 000,00	- 2 000,00	12 000,00

854			**Edukacyjna opieka wychowawcza**	**91 870,00**	**6,00**	**91 876,00**
	85415		Pomoc materialna dla uczniów	91 870,00	6,00	91 876,00
		3240	Stypendia dla uczniów	91 870,00	6,00	91 876,00
900			**Gospodarka komunalna i ochrona środowiska**	**2 093 739,00**	**- 30 000,00**	**2 063 739,00**
	90003		Oczyszczanie miast i wsi	50 000,00	- 30 000,00	20 000,00
		4300	Zakup usług pozostałych	50 000,00	- 30 000,00	20 000,00
926			**Kultura fizyczna**	**535 226,00**	**- 185 000,00**	**350 226,00**
	92601		Obiekty sportowe	201 543,00	- 35 000,00	166 543,00
		4260	Zakup energii	90 000,00	- 22 000,00	68 000,00
		4300	Zakup usług pozostałych	30 000,00	- 13 000,00	17 000,00
	92695		Pozostała działalność	238 683,00	- 150 000,00	88 683,00
		6050	Wydatki inwestycyjne jednostek budżetowych	150 000,00	- 150 000,00	0,00
			Razem:	27 901 238,00	- 520 974,00	27 380 264,00

PRZEWODNICZĄCY
RADY GMINY
Robert [illegible]

Załącznik nr 3
do uchwały nr XXVII/215/13
Rady Gminy Miedziana Góra
z dnia 26-06-2013r

Limity wydatków na wieloletnie przedsięwzięcia planowane do poniesienia w 2013 roku

w złotych

Lp.	Dział	Rozdz.	Nazwa przedsięwzięcia	Łączne nakłady finansowe	Planowane wydatki						Jednostka org. realizująca zadanie lub koordynująca program
					rok budżetowy 2013 (8+9+10+11)	w tym źródła finansowania					
						dochody własne jst	kredyty i pożyczki	w tym: kredyty i pożyczki zaciągnięte na realizację zadania pod refundację wydatków	dotacje i środki pochodzące z innych źr.*	środki wymienione w art. 5 ust. 1 pkt 2 i 3 u.f.p.	
1	2	3	4	5	6	7	8	9	10	11	12
1	400	40002	Poprawa systemu dostawy wody w Gminie Miedziana Góra (2011-2013)	833 296	105 000	105 000			A. B. C. D.		UG
			wydatki bieżące								
			wydatki majątkowe	833 296	105 000	105 000					
2	710	71004	wykonanie planów zagospodarowania przestrzennego (2012-2015)	457 500	80 000	80 000			A. B. C. D.		UG
			wydatki bieżące	457 500	80 000	80 000					
			wydatki majątkowe								
3	720	72095	"e-świętokrzyskie rozbudowa infrastruktury informatycznej JST (2010-2013)	336 728	298 295	52 159			A. B. C. D.	246 136	UMWŚ
			wydatki bieżące								
			wydatki majątkowe	336 728	298 295	52 159				246 136	
4	720	72 095	e-świętokrzyskie Budowa systemu Informacji Przestrzennej Województwa Świętokrzyskiego (2010-2013)	85 000	85 000	19 900			A. B. C. D.	65 100	UMWŚ
			wydatki bieżące								
			wydatki majątkowe	85 000	85 000	19 900				65 100	
5	853	85395	"Indywidualizacja nauczania i wychowania klas I-III w Gminie Miedziana Góra(2011-2013)	162 816	32 614				A. 4 892 B. C. D.	27 722	UG
			wydatki bieżące	162 816	32 614				4 892	27 722	
			wydatki majątkowe								
6	853	85395	"Kolumbowie - odkrywcy świata"(2012-2013)	848 740	396 970				A. 59546 B. C. D.	337 424	UG
			wydatki bieżące	848 740	396 970				59 546	337 424	
			wydatki majątkowe								
7	853	85395	"Moja firma - mój sukces" (2012-2014)	608 094	534 500				A. 80175 B. C. D.	454 325	UG
			wydatki bieżące	608 094	534 500				80 175	454 325	
			wydatki majątkowe								
8	900	90001	rozbudowa oczyszczalni ścieków w Kostomłotach Drugich (2009-2017)	9 870 000	631 500	252 600			A. B. C. D.	378 900	UG
			wydatki bieżące								
			wydatki majątkowe	9 870 000	631 500	252 600				378 900	
		Ogółem	wydatki bieżące	2 077 150	1 044 084	80 000			144 613	819 471	
		Ogółem	wydatki majątkowe	11 125 024	1 119 795	429 659				690 136	
Razem				**13 202 174**	**2 163 879**	**509 659**			**144 613**	**1 509 607**	**x**

* Wybrać odpowiednie oznaczenie źródła finansowania:
A. Dotacje i środki z budżetu państwa (np. od wojewody, MEN, UKFiS, ...)
B. Środki i dotacje otrzymane od innych jst oraz innych jednostek zaliczanych do sektora finansów publicznych
C. Inne źródła
D. Inne źródła

PRZEWODNICZĄCY
RADY GMINY
Robert Pokrzywiński

Załącznik nr 4
do uchwały nr XXVII/215/13
Rady Gminy Miedziana Góra
z dnia 26-06-2013 roku

Zadania inwestycyjne roczne w 2013 r.

w złotych

Lp.	Dział	Rozdz.	Nazwa zadania inwestycyjnego	Planowane wydatki						Jednostka org. realizująca zadanie lub koordynująca program
				rok budżetowy 2013 (7+8+9+10)	w tym źródła finansowania					
					dochody własne jst	kredyty i pożyczki	w tym: kredyty i pożyczki zaciągnięte na realizację zadania pod refundację wydatków	dotacje i środki pochodzące z innych źr.*	środki wymienione w art. 5 ust. 1 pkt 2 i 3 u.f.p.	
1	2	3	4	5	6	7	8	9	10	11
1	400	4002	zakup wodociągu	9 700	9 700			A. B. C. D.		Urząd Gminy w Miedzianej Górze
2	600	60014	opracowanie dokumentacji technicznej na budowę chodnika przy drodze powiatowej nr 0288T, nr 0286T	100 000	100 000			A. B. C. D.		Urząd Gminy w Miedzianej Górze
3	801	80101	wykonanie kablowej sieci logicznej	7 000	7 000			A. B. C. D.		Zespół Szkół w Kostomłotach
4	801	80110	wykonanie kablowej sieci logicznej	3 000	3 000			A. B. C. D.		Zespół Szkół w Kostomłotach
5	900	90001	zakup kanalizacji	24 400	24 400			A. B. C. D.		Urząd Gminy w Miedzianej Górze
				144 100	**144 100**					**x**

* Wybrać odpowiednie oznaczenie źródła finansowania:
A. Dotacje i środki z budżetu państwa (np. od wojewody, MEN, UKFiS, ...)
B. Środki i dotacje otrzymane od innych jst oraz innych jednostek zaliczanych do sektora finansów publicznych
C. Inne źródła
D. Inne źródła

PRZEWODNICZĄCY
RADY GMINY
Robert Pokrzywiński

Załącznik Nr 5

do uchwały nr XXVII/215/13
Rady Gminy Miedziana Góra

z dnia 26-06-2013 roku

Wydatki na programy i projekty realizowane ze środków pochodzących z budżetu Unii Europejskiej oraz innych źródeł zagranicznych, niepodlegających zwrotowi na 2013 rok

L.p.	Projekt	Okres realizacji zadania	Jednostka org. realizująca zadanie lub koordynująca	Dział	Rozdział	Przewidywane nakłady i źródła finansowania		Wydatki w roku budżetowym 2013
						źródło	kwota	
1	2	3	4	5	6	7	8	9
1	Program:Regionalny Program Operacyjny Województwa Świętokrzyskiego na lata 2007-2013 Priorytet":Wsparcie innowacyjności, budowa społeczeństwa informacyjnego oraz wzrost potencjału inwestycyjnego regionu"	2010-2013	UMWŚ	720	72095	Wartość zadania:	336 728	298 295
	Działanie:"Budowa infrastruktury społeczeństwa informacyjnego					Wydatki bieżące:		
	Projekt: Indywidualny Projekt Kluczowy "e-świętokrzyskie rozbudowa Infrastruktury Informatycznej JST"					- środki z budżetu j.s.t.		
						- środki z budżetu krajowego		
						- środki z UE oraz innych źródeł zagranicznych		
						Wydatki majątkowe:	336 728	298 295
						- środki z budżetu j.s.t.	90 592	52 159
						- środki z budżetu krajowego		
						- środki z UE oraz innych źródeł zagranicznych	246 136	246 136
						w tym: kredyty i pożyczki zaciągane na wydatki refundowane ze środków UE		
2	Program:Regionalny Program Operacyjny Województwa Świętokrzyskiego na lata 2007-2013 Priorytet":Wsparcie innowacyjności, budowa społeczeństwa informacyjnego oraz wzrost potencjału inwestycyjnego regionu"	2010-2013	UMWŚ	720	72095	Wartość zadania:	85 000	85 000
	Działanie:"Budowa infrastruktury społeczeństwa informacyjnego					Wydatki bieżące:		
						- środki z budżetu j.s.t.		
	Projekt: Indywidualny Projekt Kluczowy "e-świętokrzyskie Budowa Systemu Informacji Przestrzennej Województwa Świętokrzyskiego"					- środki z budżetu krajowego		
						- środki z UE oraz innych źródeł zagranicznych		
						Wydatki majątkowe:	85 000	85 000
						- środki z budżetu j.s.t.	19 900	19 900
						- środki z budżetu krajowego		
						- środki z UE oraz innych źródeł zagranicznych	65 100	65 100
						w tym: kredyty i pożyczki zaciągane na wydatki refundowane ze środków UE		
3	Program:Program Rozwoju Obszarów Wiejskich	2013	UG	750	75075	Wartość zadania:	37 200	37 200
	Priorytet":Wdrażanie lokalnych strategii rozwoju" objętego PROW na lata 2007-2013					Wydatki bieżące:	37 200	37 200
	Działanie:"wdrażanie lokalnych strategii rozwoju" w sposób pozwalający na osiągnięcie celów Programu					- środki z budżetu j.s.t.	17 680	17 680
	Projekt: "Miedzianogórska Gmina" dziedzictwem kulturowym i turystycznym - Impreza promocyjna.					- środki z budżetu krajowego		
						- środki z UE oraz innych źródeł zagranicznych	19 520	19 520
						Wydatki majątkowe:		
						- środki z budżetu j.s.t.		
						- środki z budżetu krajowego		
						- środki z UE oraz innych źródeł zagranicznych		
						w tym: kredyty i pożyczki zaciągane na wydatki refundowane ze środków UE		
4	Program: Program Operacyjny Kapitał Ludzki	2011-2013	UG	853	85395	Wartość zadania:	162 816	32 614
	Piorytet: Rozwój wykształcenia i kompetencji w regionach wysokiej jakości usług edukacyjnych świadczonych w systemie oświaty					Wydatki bieżące:	162 816	32 614
	Projekt:Indywidualizacja nauczania i wychowania klas I-III w Gminie Miedziana Góra					- środki z budżetu j.s.t.		
						- środki z budżetu krajowego	24 422	4 892
						- środki z UE oraz innych źródeł zagranicznych	138 394	27 722
						Wydatki majątkowe:		
						- środki z budżetu j.s.t.		
						- środki z budżetu krajowego		
						- środki z UE oraz innych źródeł zagranicznych		
						w tym: kredyty i pożyczki zaciągane na wydatki refundowane ze środków UE		
5	Program: Program Operacyjny Kapitał Ludzki	2012-2014	UG	853	85395	Wartość zadania:	608 094	534 500
	Piorytet: Rynek pracy otwarty dla wszystkich,					Wydatki bieżące:	608 094	534 500
	Działanie:Wsparcie oraz promocja przedsiębiorczości i samozatrudnienia;					- środki z budżetu j.s.t.		
	Projekt:"Moja firma - mój sukces"					- środki z budżetu krajowego	91 214	80 175
						- środki z UE oraz innych źródeł zagranicznych	516 880	454 325
						Wydatki majątkowe:		
						- środki z budżetu j.s.t.		
						- środki z budżetu krajowego		
						- środki z UE oraz innych źródeł zagranicznych		
						w tym: kredyty i pożyczki zaciągane na wydatki refundowane ze środków UE		

	Projekt	Okres realizacji zadania	Jednostka org. realizująca zadanie lub koordynująca program	Dział	Rozdział	Przewidywane nakłady i źródła finansowania		Wydatki w roku budżetowym 2013
						źródło	kwota	
1	2	3	4	5	6	7	8	9
6	Program: Program Operacyjny Kapitał Ludzki	2012-2013	UG	853	85395	Wartość zadania:	848 740	396 970
	Piorytet:"Rozwój wykształcenia i kompetencji w regionach" Działanie:Wyrównywanie szans edukacyjnych i zapewnienie wysokiej jakości usług edukacyjnych świadczonych w systemie oświaty"					Wydatki bieżące:	848 740	396 970
	Poddziałanie:"Wyrównywanie szans edukacyjnych uczniów z grup o utrudnionym dostępie do edukacji oraz zmniejszenie różnic w jakości usług edukacyjnych"					- środki z budżetu j.s.t.		
	Projekt: "Kolumbowie - odkrywcy świata"					- środki z budżetu krajowego	127 311	59 546
						- środki z UE oraz innych źródeł zagranicznych	721 429	337 424
						Wydatki majątkowe:		
						- środki z budżetu j.s.t.		
						- środki z budżetu krajowego		
						- środki z UE oraz innych źródeł zagranicznych		
						w tym: kredyty i pożyczki zaciągane na wydatki refundowane ze środków UE		
7	Program: Program Operacyjny Kapitał Ludzki	2013	GOPS	853	85395	Wartość zadania:	219 200	219 200
	Piorytet:"Promocja integracji społecznej w ramach programu"					Wydatki bieżące:	219 200	219 200
	Działanie:Rozwój i upowszechnianie aktywnej integracji przez ośrodki pomocy społecznej w ramach programu"					- środki z budżetu j.s.t.	23 016	23 016
						- środki z budżetu krajowego	9 864	9 864
	Projekt: "Czas na aktywność w Gminie Miedziana Góra"					- środki z UE oraz innych źródeł zagranicznych	186 320	186 320
						Wydatki majątkowe:		
						- środki z budżetu j.s.t.		
						- środki z budżetu krajowego		
						- środki z UE oraz innych źródeł zagranicznych		
						w tym: kredyty i pożyczki zaciągane na wydatki refundowane ze środków UE		
8	Program:Regionalny Program Operacyjny Województwa Świętokrzyskiego na lata 2007-2016	2009-2017	UG	900	90001	Wartość zadania:	9 870 000	631 500
	Priorytet"Rozwój Infrastruktury ochrony Środowiska i energetycznej"					Wydatki bieżące:		
	Działanie:"Rozwój regionalnej infrastuktury ochrony środowiska i energetycznej"					- środki z budżetu j.s.t.		
	Góra EtapIII. Zad.4 Kostomłoty I i II, rozbudowa oczyszczalni ścieków"					- środki z budżetu krajowego		
						- środki z UE oraz innych źródeł zagranicznych		
						Wydatki majątkowe:	9 870 000	631 500
						- środki z budżetu j.s.t.	3 948 000	252 600
						- środki z budżetu krajowego		
						- środki z UE oraz innych źródeł zagranicznych	5 922 000	378 900
						w tym: kredyty i pożyczki zaciągane na wydatki refundowane ze środków UE		
9	Program:Program Rozwoju Obszarów Wiejskich	2013	UG	926	92601	Wartość zadania:	18 332	18 332
	Priorytet":Wdrażanie lokalnych strategii rozwoju" objętego PROW na lata 2007-2013					Wydatki bieżące:	18 332	18 332
	Działanie:"wdrażanie lokalnych strategii rozwoju" w sposób pozwalający na osiągnięcie celów Programu					- środki z budżetu j.s.t.	6 409	6 409
	Projekt:"Rozwój społeczno-kulturalno-rekreacyjny msc.Ćmińsk poprzez wyposażenie Ośrodka Sportów Masowych"					- środki z budżetu krajowego		
						- środki z UE oraz innych źródeł zagranicznych	11 923	11 923
						Wydatki majątkowe:		
						- środki z budżetu j.s.t.		
						- środki z budżetu krajowego		
						- środki z UE oraz innych źródeł zagranicznych		
						w tym: kredyty i pożyczki zaciągane na wydatki refundowane ze środków UE		
10	Program:Program Rozwoju Obszarów Wiejskich	2013	UG	926	92695	Wartość zadania:	38 435	38 435
	Priorytet":Wdrażanie lokalnych strategii rozwoju" objętego PROW na lata 2007-2013					Wydatki bieżące:	38 435	38 435
	Działanie:"wdrażanie lokalnych strategii rozwoju" w sposób pozwalający na osiągnięcie celów Programu					- środki z budżetu j.s.t.	13 436	13 436
	Projekt: "Miedzianogórska Gmina" dziedzictwem kulturowym i turystycznym - Impreza promocyjna.					- środki z budżetu krajowego		
	Program:Program Rozwoju Obszarów Wiejskich					- środki z UE oraz innych źródeł zagranicznych	24 999	24 999
	Priorytet":Wdrażanie lokalnych strategii rozwoju" objętego PROW na lata 2007-2013							
	Działanie:"wdrażanie lokalnych strategii rozwoju" w sposób pozwalający na osiągnięcie celów Programu					Wydatki majątkowe:		
	Projekt: "Zagospodarowanie terenu wokół świetlicy wiejskiej w Przyjmie poprzez budowę boiska sportowego"					- środki z budżetu j.s.t.		
						- środki z budżetu krajowego		
						- środki z UE oraz innych źródeł zagranicznych		
						w tym: kredyty i pożyczki zaciągane na wydatki refundowane ze środków UE		
	Ogółem wydatki						12 224 545	2 292 046
	Wydatki bieżące:						1 932 817	1 277 251
	- środki z budżetu j.s.t.						60541	60 541
	- środki z budżetu krajowego						252 811	154 477
	- środki z UE oraz innych źródeł zagranicznych						1 619 465	1 062 233
	w tym: kredyty i pożyczki zaciągane na wydatki refundowane ze środków UE							
	Wydatki majątkowe:						10 291 728	1 014 795
	- środki z budżetu j.s.t.						4 058 492	324 659
	- środki z budżetu krajowego						6 233 236	690 136
	- środki z UE oraz innych źródeł zagranicznych							
	w tym: kredyty i pożyczki zaciągane na wydatki refundowane ze środków UE							

PRZEWODNICZĄCY RADY GMINY

Robert Zakrzywiński

Załącznik nr 6
do uchwały nr XXVII/215/13
Rady Gminy Miedziana Góra
z dnia 26-06-2013 roku

Przychody i rozchody budżetu w 2013 r.

w złotych

Lp.	Treść	Klasyfikacja §	Kwota 2013 r.
1	2	3	4
	Przychody ogółem:		**2 019 986,00**
1.	Kredyty	§ 952	2 019 986,00
2.	Pożyczki	§ 952	
3.	Pożyczki na finansowanie zadań realizowanych z udziałem środków pochodzących z budżetu UE	§ 903	
4.	Spłaty pożyczek udzielonych	§ 951	
5.	Prywatyzacja majątku jst	§ 941 do 944	
6.	Nadwyżka budżetu z lat ubiegłych	§ 957	
7.	Inne papiery wartościowe (obligacje komunalne)	§ 931	
8.	Inne źródła (wolne środki)	§ 950	
9.	Przelewy z rachunku lokat	§ 994	
	Rozchody ogółem:		**3 680 512,00**
1.	Spłaty kredytów	§ 992	2 385 972,00
1.1	w tym spłaty kredytów otrzymanych na finansowanie zadań realizowanych z udziałem środków pochodzących z budżetu UE	§ 992	
2.	Spłaty pożyczek	§ 992	1 294 540,00
2a.	Spłaty pożyczek	§ 992	
3.	Spłaty pożyczek otrzymanych na finansowanie zadań realizowanych z udziałem środków pochodzących z budżetu UE	§ 963	
4.	Udzielone pożyczki	§ 991	
5.	Lokaty	§ 994	
6.	Wykup innych papierów wartościowych (obligacji komunalnych)	§ 982	
7.	Rozchody z tytułu innych rozliczeń	§ 995	

PRZEWODNICZĄCY
RADY GMINY
Robert Dokrzywiński

Załącznik nr 7
do uchwały nr XXVII/215/13
Rady Gminy Miedziana Góra
z dnia 26-06-2013 roku

Dochody i wydatki związane z realizacją zadań realizowanych na podstawie porozumień (umów) między jednostkami samorządu terytorialnego w 2013 r.

w złotych

Nazwa zadania	Dział	Rozdział	§	Dochody ogółem	Wydatki ogółem	z tego:												
						Wydatki bieżące	z tego:							Wydatki majątkowe	z tego:			
							Wydatki jednostek budżetowych								inwestycje i zakupy inwestycyjne	w tym:	zakup i objęcie akcji i udziałów	wniesienie wkładów do spółek prawa handlowego
							wynagrodzenia i składki od nich naliczane	wydatki związane z realizacją statutowych zadań	Dotacje na zadania bieżące	Świadczenia na rzecz osób fizycznych	Wydatki na programy finansowane z udziałem środków, o których mowa w art. 5 ust. 1 pkt 2 i 3	Wydatki na obsługę długu (odsetki)	Wydatki z tytułu poręczeń i gwarancji			wydatki na programy finansowane z udziałem środków, o których mowa w art. 5 ust. 1 pkt 2 i 3		
1	2	3	4	5	6	7	8	9	10	11	12	13	14	15	16	17	18	19
I. Dochody i wydatki związane z realizacją zadań realizowanych wspólnie z innymi jednostkami samorządu terytorialnego																		
II. Dochody i wydatki związane z realizacją zadań przejętych przez Gminę do realizacji w drodze umowy lub porozumienia																		
III. Dochody i wydatki związane z pomocą rzeczową lub finansową realizowaną na podstawie porozumień między j.s.t.																		
opracowanie dokumentacji technicznej na budowę chodnika przy drodze powiatowej nr 0288T, nr 0286T	600	60014	6050		100 000									100 000	100 000			
Ogółem					**100 000**									**100 000**	**100 000**			

PRZEWODNICZĄCY
RADY GMINY
Robert Pokrzywiński

Załącznik nr 8
do uchwały nr XXVII/215/13
Rady Gminy Miedziana Góra
z dnia 26-06-2013 roku

Dotacje podmiotowe w 2013 roku

w złotych

Lp.	Dział	Rozdział	Nazwa jednostki otrzymującej dotacje	Zakres	Kwota dotacji
1	2	3	4	5	6
I. Dotacje dla jednostek sektora finansów publicznych					
1	921	92116	Gminna Biblioteka Publiczna w Miedzianej Górze	bieżące utrzymanie	185 200
					185 200
II.Dotacje dla jednostek spoza sektora finansów publicznych					
1	801	80104	Punkt Przedszkolny "Dolina Krasnoludków"	koszt pobytu dzieci z terenu gminy	59 362
2	801	80104	Przedszkole w Porzeczu	koszt pobytu dzieci z terenu gminy	86 000
3	801	80104	Niepubliczny Punkt Przedszkolny "Szalony Brzdąc" gm. Morawica	koszt pobytu dzieci z terenu gminy	570
4	801	80104	Niepubliczne Punkty Przedszkolne na terenie miasta Kielce	koszt pobytu dzieci z terenu gminy	92 068
					238 000
Ogółem					423 200

PRZEWODNICZĄCY
RADY GMINY
Robert Pokrzywiński

Uchwała nr XXVII/216 /13
Rady Gminy Miedziana Góra
z dnia 26-06-2013 roku

w sprawie zmian w wieloletniej prognozie finansowej Gminy Miedziana Góra na lata 2013-2021.

Na podstawie art. 18 ust. 2 pkt. 15 ustawy z dnia 8 marca 1990 r o samorządzie gminnym (Dz. U.z 2001r. Nr 142, poz. 1591 z późn. zm.) art. 226, art. 227, art 231 i art. 243 ustawy z dnia 27 sierpnia 2009r o finansach publicznych (Dz. U. Nr 157, poz. 1240 z późn. zm.) uchwala się co następuje:

§1

Dokonuje się zmian w załączniku pn. „Wieloletnia Prognoza Finansowa", załącznik po zmianach stanowi załącznik nr 1 do uchwały.

§ 2

Dokonuje się zmian w załączniku pn. „ Wykaz przedsięwzięć do WPF", załącznik po zmianach stanowi załącznik nr 2 do uchwały.

§.3

Załączniku pn. „ Objaśnienia do uchwały Wieloletnia Prognoza Finansowa", stanowi załącznik nr 3 do uchwały.

§ 4

Wykonanie uchwały powierza się Wójtowi Gminy Miedziana Góra.

§ 5

Uchwała wchodzi w życie z dniem podjęcia.

PRZEWODNICZĄCY
RADY GMINY
Robert Pokrzywiński

Wieloletnia Prognoza Finansowa

Wieloletnia Prognoza Finansowa
załącznik nr 1 do uchwały nr XXVII/216/13
Rady Gminy Miedziana Góra
z dnia 26-06-2013 roku

Wyszczególnienie	Dochody ogółem	z tego:									
		Dochody bieżące	w tym:						Dochody majątkowe	w tym:	
			dochody z tytułu udziału we wpływach z podatku dochodowego od osób fizycznych	dochody z tytułu udziału we wpływach z podatku dochodowego od osób prawnych	podatki i opłaty	w tym: z podatku od nieruchomości	z subwencji ogólnej	z tytułu dotacji i środków przeznaczonych na cele bieżące		ze sprzedaży majątku	z tytułu dotacji oraz środków przeznaczonych na inwestycje
Lp	1	1.1	1.1.1	1.1.2	1.1.3	1.1.3.1	1.1.4	1.1.5	1.2	1.2.1	1.2.2
Formuła	[1.1]+[1.2]										
Wykonanie 2010	29 012 102,74	22 068 822,51	0,00	0,00	0,00	0,00	0,00	0,00	6 943 280,23	17 136,60	0,00
Wykonanie 2011	31 156 892,95	24 120 469,96	0,00	0,00	0,00	0,00	0,00	0,00	7 036 422,99	0,00	0,00
Plan 3 kw. 2012	29 542 450,00	25 943 053,00	0,00	0,00	0,00	0,00	0,00	0,00	3 599 397,00	0,00	0,00
2013	29 040 790,00	27 946 983,00	6 099 536,00	5 000,00	4 859 492,00	2 200 000,00	11 979 857,00	4 744 284,00	1 093 807,00	0,00	1 093 807,00
2014	30 240 213,00	28 444 332,00	4 859 492,00	5 250,00	4 157 466,00	2 310 000,00	12 578 849,00	4 404 144,00	1 795 881,00	0,00	1 795 881,00
2015	29 866 548,00	29 866 548,00	6 724 738,00	5 512,00	4 365 340,00	2 425 500,00	13 207 792,00	4 624 351,00	0,00	0,00	0,00
2016	31 359 875,00	31 359 875,00	7 060 975,00	5 788,00	4 583 607,00	2 546 775,00	13 868 181,00	4 763 081,00	0,00	0,00	0,00
2017	32 927 869,00	32 927 869,00	7 414 024,00	6 077,00	4 812 787,00	2 674 113,00	14 561 591,00	4 905 974,00	0,00	0,00	0,00
2018	34 574 263,00	34 574 263,00	7 784 725,00	6 381,00	5 053 426,00	2 807 819,00	15 289 670,00	5 053 153,00	0,00	0,00	0,00
2019	36 302 976,00	36 302 976,00	8 173 961,00	6 700,00	5 306 098,00	2 948 210,00	16 054 154,00	5 305 811,00	0,00	0,00	0,00
2020	38 118 124,00	38 118 124,00	8 582 659,00	7 035,00	5 571 402,00	3 095 620,00	16 856 861,00	5 571 101,00	0,00	0,00	0,00
2021	40 024 031,00	40 024 031,00	9 011 792,00	7 387,00	5 849 973,00	3 250 401,00	17 699 704,00	5 849 656,00	0,00	0,00	0,00
2022	42 025 232,00	42 025 232,00	9 462 382,00	7 756,00	6 142 472,00	3 412 922,00	18 584 690,00	0,00	0,00	0,00	0,00
2023	44 126 494,00	44 126 494,00	9 935 501,00	8 144,00	6 449 595,00	3 583 568,00	19 513 924,00	0,00	0,00	0,00	0,00

Wyszczególnienie	Wydatki ogółem	z tego:							Wynik budżetu
		Wydatki bieżące	w tym:					Wydatki majątkowe	
			z tytułu poręczeń i gwarancji	w tym:	na spłatę przejętych zobowiązań samodzielnego publicznego zakładu opieki zdrowotnej przekształconego na zasadach określonych w przepisach o działalności leczniczej, w wysokości w jakiej nie podlegają sfinansowaniu dotacją z budżetu państwa)	wydatki na obsługę długu	w tym:		
				gwarancje i poręczenia podlegające wyłączeniu z limitów spłaty zobowiązań określonych w art. 243 ust. 3 pkt 2 ustawy z dnia 27 sierpnia 2009 r. o finansach publicznych (Dz. U. Nr 157, poz. 1240, z późn. zm.) lub art. 169 ust. 3 pkt 2 ustawy z dnia 30 czerwca 2005 r. o finansach publicznych (Dz. U. Nr 249, poz. 2104, z późn. zm.)			odsetki i dyskonto określone w art. 243 ust. 1 ustawy lub art. 169 ust. 1 ufp z 2005 r.		
Lp	2	2.1	2.1.1	2.1.1.1	2.1.2	2.1.3	2.1.3.1	2.2	3
Formuła	[2.1] + [2.2]								[1] -[2]
Wykonanie 2010	34 582 152,17	20 255 275,76	0,00	0,00	0,00	460 700,87	460 700,87	14 326 876,41	-5 570 049,43
Wykonanie 2011	34 797 379,83	21 996 662,11	0,00	0,00	0,00	816 938,98	816 938,98	12 800 717,72	-3 640 486,88
Plan 3 kw. 2012	29 019 043,00	25 419 601,00	0,00	0,00	0,00	700 000,00	700 000,00	3 599 442,00	523 407,00
2013	27 380 264,00	26 116 369,00	0,00	0,00	0,00	650 000,00	637 500,00	1 263 895,00	1 660 526,00
2014	30 874 397,00	26 469 394,00	0,00	0,00	0,00	621 029,00	621 029,00	4 405 003,00	-634 184,00
2015	29 920 176,00	26 914 536,00	0,00	0,00	0,00	678 446,00	678 446,00	3 005 640,00	-53 628,00
2016	30 586 544,00	27 310 292,00	0,00	0,00	0,00	680 661,00	680 661,00	3 276 252,00	773 331,00
2017	31 853 689,00	27 651 237,00	0,00	0,00	0,00	622 161,00	622 161,00	4 202 452,00	1 074 180,00
2018	32 060 083,00	27 982 222,00	0,00	0,00	0,00	547 710,00	547 710,00	4 077 861,00	2 514 180,00
2019	33 788 796,00	28 247 901,00	0,00	0,00	0,00	401 871,00	401 871,00	5 540 895,00	2 514 180,00
2020	35 603 944,00	28 520 444,00	0,00	0,00	0,00	256 724,00	256 724,00	7 083 500,00	2 514 180,00
2021	39 090 371,00	28 839 156,00	0,00	0,00	0,00	151 481,00	151 481,00	10 251 215,00	933 660,00
2022	41 298 516,00	29 217 581,00	0,00	0,00	0,00	99 590,00	99 590,00	12 080 935,00	726 716,00
2023	43 924 499,00	29 626 955,00	0,00	0,00	0,00	72 194,00	72 194,00	14 297 544,00	201 995,00

Wyszczególnienie	Przychody budżetu	z tego:							
		Nadwyżka budżetowa z lat ubiegłych	w tym: na pokrycie deficytu budżetu	Wolne środki, o których mowa w art. 217 ust.2 pkt 6 ustawy	w tym: na pokrycie deficytu budżetu	Kredyty, pożyczki, emisja papierów wartościowych	w tym: na pokrycie deficytu budżetu	Inne przychody niezwiązane z zaciągnięciem długu	w tym: na pokrycie deficytu budżetu
Lp	4	4.1	4.1.1	4.2	4.2.1	4.3	4.3.1	4.4	4.4.1
Formuła	[4.1] + [4.2] + [4.3] + [4.4]								
Wykonanie 2010	11 600 152,31	0,00	0,00	0,00	0,00	11 600 152,31	5 131 165,15	0,00	0,00
Wykonanie 2011	5 892 783,00	0,00	0,00	0,00	0,00	1 892 783,00	1 363 092,00	4 000 000,00	0,00
Plan 3 kw. 2012	292 605,00	292 605,00	0,00	0,00	0,00	0,00	0,00	0,00	0,00
2013	2 019 986,00	0,00	0,00	0,00	0,00	2 019 986,00	0,00	0,00	0,00
2014	2 050 000,00	0,00	0,00	0,00	0,00	2 050 000,00	634 184,00	0,00	0,00
2015	1 050 000,00	0,00	0,00	0,00	0,00	1 050 000,00	53 628,00	0,00	0,00
2016	750 000,00	0,00	0,00	0,00	0,00	750 000,00	0,00	0,00	0,00
2017	1 200 000,00	0,00	0,00	0,00	0,00	1 200 000,00	0,00	0,00	0,00
2018	0,00	0,00	0,00	0,00	0,00	0,00	0,00	0,00	0,00
2019	0,00	0,00	0,00	0,00	0,00	0,00	0,00	0,00	0,00
2020	0,00	0,00	0,00	0,00	0,00	0,00	0,00	0,00	0,00
2021	0,00	0,00	0,00	0,00	0,00	0,00	0,00	0,00	0,00
2022	0,00	0,00	0,00	0,00	0,00	0,00	0,00	0,00	0,00
2023	0,00	0,00	0,00	0,00	0,00	0,00	0,00	0,00	0,00

Wyszczególnienie	Rozchody budżetu	z tego:				Kwota długu	w tym:				Kwota zobowiązań wynikających z przejęcia przez jednostkę samorządu terytorialnego zobowiązań po likwidowanych i przekształcanych jednostkach zaliczanych do sektora finansów publicznych
		Spłaty rat kapitałowych kredytów i pożyczek oraz wykup papierów wartościowych	w tym:		Inne rozchody niezwiązane ze spłatą długu		Łączna kwota wyłączeń z ograniczeń długu określonych w art. 170 ust. 3 ufp z 2005 r. oraz w art. 36 ustawy o zmianie niektórych ustaw w związku z realizacją ustawy budżetowej	w tym:	Wskaźnik zadłużenia do dochodów ogółem określony w art. 170 ufp z 2005 r., bez uwzględniania wyłączeń określonych w pkt 6.1.	Wskaźnik zadłużenia do dochodów ogółem, o którym mowa w art. 170 ufp z 2005 r., po uwzględnieniu wyłączeń określonych w pkt 6.1.	
			łączna kwota przypadających na dany rok kwot wyłączeń określonych w: art. 243 ust. 3 pkt 1 ustawy (lub art. 169 ust. 3 pkt 1 ufp z 2005 r.), art. 121a ustawy z dnia 27 sierpnia 2009 r. – Przepisy wprowadzające ustawę o finansach publicznych (Dz. U. Nr 157, poz. 1241, z późn. zm.) oraz art. 36 ustawy z dnia 7 grudnia 2012 r. o zmianie niektórych ustaw w związku z realizacją ustawy budżetowej (Dz.U. poz. 1456)	w tym: kwota przypadających na dany rok kwot wyłączeń określonych w art. 243 ust. 3 pkt 1 ustawy lub art. 169 ust. 3 pkt 1 ufp z 2005 r.				kwota wyłączeń z ograniczeń długu określonych w art. 170 ust. 3 ufp z 2005 r.			
Lp	5	5.1	5.1.1	5.1.1.1	5.2	6	6.1	6.1.1	6.2	6.3	7
Formuła	[5.1] + [5.2]								[6]/[1	([6]-[6.1]/[1]	
Wykonanie 2010	1 585 296,00	1 585 296,00	0,00	0,00	0,00	16 830 769,61	0,00	0,00	58,01%	58,01%	0,00
Wykonanie 2011	7 266 568,00	3 251 568,00	0,00	0,00	4 015 000,00	15 471 985,00	0,00	0,00	49,66%	49,66%	0,00
Plan 3 kw. 2012	3 488 756,00	3 488 756,00	0,00	0,00	0,00	13 278 529,00	0,00	0,00	44,95%	44,95%	0,00
2013	3 680 512,00	3 680 512,00	0,00	0,00	0,00	10 564 610,00	0,00	0,00	36,38%	36,38%	0,00
2014	1 415 816,00	1 415 816,00	0,00	0,00	0,00	11 198 794,00	0,00	0,00	37,03%	37,03%	0,00
2015	996 372,00	996 372,00	0,00	0,00	0,00	11 252 422,00	0,00	0,00	37,68%	37,68%	0,00
2016	1 523 331,00	1 523 331,00	0,00	0,00	0,00	10 479 091,00	0,00	0,00	33,42%	33,42%	0,00
2017	2 274 180,00	2 274 180,00	0,00	0,00	0,00	9 404 911,00	0,00	0,00	28,56%	28,56%	0,00
2018	2 514 180,00	2 514 180,00	0,00	0,00	0,00	6 890 731,00	0,00	0,00	19,93%	19,93%	0,00
2019	2 514 180,00	2 514 180,00	0,00	0,00	0,00	4 376 551,00	0,00	0,00	12,06%	12,06%	0,00
2020	2 514 180,00	2 514 180,00	0,00	0,00	0,00	1 862 371,00	0,00	0,00	4,89%	4,89%	0,00
2021	933 660,00	933 660,00	0,00	0,00	0,00	928 711,00	0,00	0,00	2,32%	2,32%	0,00
2022	726 716,00	726 716,00	0,00	0,00	0,00	201 995,00	0,00	0,00	0,48%	0,48%	0,00
2023	201 995,00	201 995,00	0,00	0,00	0,00	0,00	0,00	0,00	0,00%	0,00%	0,00

Wyszczególnienie	Relacja zrównoważenia wydatków bieżących, o której mowa w art. 242 ustawy		Wskaźnik spłaty zobowiązań									
	Różnica między dochodami bieżącymi a wydatkami bieżącymi	Różnica między dochodami bieżącymi, powiększonymi o nadwyżkę budżetową określoną w pkt 4.1. i wolne środki określone w pkt 4.2. a wydatkami bieżącymi, pomniejszonymi[6]) o wydatki określone w pkt 2.1.2.	Wskaźnik planowanej łącznej kwoty spłaty zobowiązań, o której mowa w art. 169 ust. 1 ufp z 2005 r. do dochodów ogółem, bez uwzględnienia wyłączeń określonych w pkt 5.1.1.	Wskaźnik planowanej łącznej kwoty spłaty zobowiązań, o której mowa w art. 169 ust. 1 ufp z 2005 r. do dochodów ogółem, po uwzględnieniu wyłączeń przypadających na dany rok określonych w pkt 5.1.1.	Wskaźnik planowanej łącznej kwoty spłaty zobowiązań, o której mowa w art. 243 ust. 1 ustawy do dochodów ogółem, bez uwzględnienia zobowiązań związku współtworzonego przez jednostkę samorządu terytorialnego i bez uwzględniania wyłączeń przypadających na dany rok określonych w pkt 5.1.1.	Wskaźnik planowanej łącznej kwoty spłaty zobowiązań, o której mowa w art. 243 ust. 1 ustawy do dochodów ogółem, bez uwzględnienia zobowiązań związku współtworzonego przez jednostkę samorządu terytorialnego, po uwzględnieniu wyłączeń przypadających na dany rok określonych w pkt 5.1.1.	Kwota zobowiązań związku współtworzonego przez jednostkę samorządu terytorialnego przypadających do spłaty w danym roku budżetowym, podlegająca doliczeniu zgodnie z art. 244 ustawy	Wskaźnik planowanej łącznej kwoty spłaty zobowiązań, o której mowa w art. 243 ust. 1 ustawy do dochodów ogółem, po uwzględnieniu zobowiązań związku współtworzonego przez jednostkę samorządu terytorialnego oraz po uwzględnieniu wyłączeń	Dopuszczalny wskaźnik spłaty zobowiązań określony w art. 243 ustawy, po uwzględnieniu wyłączeń określonych w art. 36 ustawy z dnia 7 grudnia 2012 r. o zmianie niektórych ustaw w związku z realizacją ustawy budżetowej, obliczony w oparciu o plan 3 kwartałów roku poprzedzającego rok budżetowy	Dopuszczalny wskaźnik spłaty zobowiązań określony w art. 243 ustawy, po uwzględnieniu wyłączeń określonych w art. 36 ustawy z dnia 7 grudnia 2012 r. o zmianie niektórych ustaw w związku z realizacją ustawy budżetowej, obliczony w oparciu o wykonanie roku poprzedzającego rok budżetowy	Informacja o spełnieniu wskaźnika spłaty zobowiązań określonego w art. 243 ustawy, po uwzględnieniu zobowiązań związku współtworzonego przez jednostkę samorządu terytorialnego oraz po uwzględnieniu wyłączeń określonych w pkt 5.1.1., obliczonego w oparciu o plan 3 kwartałów roku poprzedzającego rok budżetowy	Informacja o spełnieniu wskaźnika spłaty zobowiązań określonego w art. 243 ustawy, po uwzględnieniu zobowiązań związku współtworzonego przez jednostkę samorządu terytorialnego oraz po uwzględnieniu wyłączeń określonych w pkt 5.1.1., obliczonego w oparciu o wykonanie roku poprzedzającego rok budżetowy
Lp	8.1	8.2	9.1	9.2	9.3	9.4	9.5	9.6	9.7	9.7.1	9.8	9.8.1
Formuła	[1.1] - [2.1]	[1.1] + [4.1] + [4.2] - [2.1] - [2.1.2]	([2.1.1] + [2.1.3.1] + [5.1]) / [1]	([2.1.1] + [2.1.3.1] + [5.1] - [5.1.1]) / [1]	([2.1.1.] + [2.1.3.1] + [5.1]) / [1]	([2.1.1] + [2.1.3.1] + [5.1] - [5.1.1]) / [1]		([2.1.1]+[2.1.3.1] + [5.1] +[9.5]-[5.1.1])/[1]	średnia z trzech poprzednich lat [9,6,1]	średnia z trzech poprzednich lat [9,6,1]	[9.6] - [9.7]	[9.6] - [9.7.1]
Wykonanie 2010	1 813 546,75	1 813 546,75	7,05%	7,05%	7,05%	7,05%	0,00	7,05%	0,00%	0,00%	TAK	TAK
Wykonanie 2011	2 123 807,85	2 123 807,85	13,06%	13,06%	13,06%	13,06%	0,00	13,06%	0,00%	0,00%	TAK	TAK
Plan 3 kw. 2012	523 452,00	816 057,00	14,18%	14,18%	14,18%	14,18%	0,00	14,18%	0,00%	0,00%	TAK	TAK
2013	1 830 614,00	1 830 614,00	14,87%	14,87%	14,87%	14,87%	0,00	14,87%	4,97%	7,02%	NIE	NIE
2014	1 974 938,00	1 974 938,00	6,74%	6,74%	6,74%	6,74%	0,00	6,74%	4,96%	7,02%	NIE	TAK
2015	2 952 012,00	2 952 012,00	5,61%	5,61%	5,61%	5,61%	0,00	5,61%	4,87%	6,92%	NIE	TAK
2016	4 049 583,00	4 049 583,00	7,03%	7,03%	7,03%	7,03%	0,00	7,03%	7,57%	7,57%	TAK	TAK
2017	5 276 632,00	5 276 632,00	8,80%	8,80%	8,80%	8,80%	0,00	8,80%	9,77%	9,77%	TAK	TAK
2018	6 592 041,00	6 592 041,00	8,86%	8,86%	8,86%	8,86%	0,00	8,86%	12,94%	12,94%	TAK	TAK
2019	8 055 075,00	8 055 075,00	8,03%	8,03%	8,03%	8,03%	0,00	8,03%	16,00%	16,00%	TAK	TAK
2020	9 597 680,00	9 597 680,00	7,27%	7,27%	7,27%	7,27%	0,00	7,27%	19,09%	19,09%	TAK	TAK
2021	11 184 875,00	11 184 875,00	2,71%	2,71%	2,71%	2,71%	0,00	2,71%	22,15%	22,15%	TAK	TAK
2022	12 807 651,00	12 807 651,00	1,97%	1,97%	1,97%	1,97%	0,00	1,97%	25,11%	25,11%	TAK	TAK
2023	14 499 539,00	14 499 539,00	0,62%	0,62%	0,62%	0,62%	0,00	0,62%	27,87%	27,87%	TAK	TAK

Wyszczególnienie	Przeznaczenie prognozowanej nadwyżki budżetowej	w tym na:	Informacje uzupełniające o wybranych rodzajach wydatków budżetowych							
						z tego:				
		Spłaty kredytów, pożyczek i wykup papierów wartościowych	Wydatki bieżące na wynagrodzenia i składki od nich naliczane	Wydatki związane z funkcjonowaniem organów jednostki samorządu terytorialnego)	Wydatki objęte limitem art. 226 ust. 3 ustawy	bieżące	majątkowe	Wydatki inwestycyjne kontynuowane	Nowe wydatki inwestycyjne	Wydatki majątkowe w formie dotacji
Lp	10	10.1	11.1	11.2	11.3	11.3.1	11.3.2	11.4	11.5	11.6
Formuła					[11.3.1] + [11.3.2]					
Wykonanie 2010	0,00	0,00	10 518 118,11	0,00	5 630 221,77	170 194,11	5 460 027,66	0,00	0,00	0,00
Wykonanie 2011	0,00	0,00	11 406 715,00	0,00	8 199 859,00	297 651,00	7 902 208,00	0,00	0,00	0,00
Plan 3 kw. 2012	0,00	0,00	12 042 165,00	0,00	4 770 222,00	1 170 780,00	3 599 442,00	0,00	0,00	0,00
2013	1 660 526,00	1 660 526,00	12 856 502,00	2 895 454,00	2 163 879,00	1 044 084,00	1 119 795,00	1 119 795,00	144 100,00	690 136,00
2014	0,00	0,00	13 049 349,00	2 938 886,00	3 307 215,00	214 079,00	3 093 136,00	2 993 136,00	1 311 867,00	1 795 881,00
2015	0,00	0,00	13 701 817,00	2 982 969,00	3 053 782,00	202 964,00	2 850 818,00	1 759 217,00	154 822,00	0,00
2016	773 331,00	773 331,00	14 386 908,00	3 027 714,00	3 136 407,00	2 964,00	3 133 443,00	700 000,00	142 809,00	0,00
2017	1 074 180,00	1 074 180,00	14 602 711,00	3 073 129,00	3 927 981,00	2 964,00	3 925 017,00	416 147,00	277 435,00	0,00
2018	2 514 180,00	2 514 180,00	14 821 752,00	3 119 226,00	3 952 176,00	2 964,00	3 949 212,00	0,00	128 649,00	0,00
2019	2 514 180,00	2 514 180,00	15 044 078,00	3 166 014,00	3 919 838,00	2 964,00	3 916 874,00	0,00	1 624 021,00	0,00
2020	2 514 180,00	2 514 180,00	15 269 740,00	3 213 505,00	0,00	0,00	0,00	0,00	7 083 500,00	0,00
2021	933 660,00	933 660,00	15 498 785,00	3 261 707,00	0,00	0,00	0,00	0,00	10 251 215,00	0,00
2022	726 716,00	726 716,00	15 731 267,00	3 310 633,00	0,00	0,00	0,00	0,00	12 080 935,00	0,00
2023	201 995,00	201 995,00	15 967 236,00	3 360 293,00	0,00	0,00	0,00	0,00	14 297 544,00	0,00

Wyszczególnienie	Finansowanie programów, projektów lub zadań realizowanych z udziałem środków, o których mowa w art. 5 ust. 1 pkt 2 i 3 ustawy								
	Dochody bieżące na programy, projekty lub zadania finansowane z udziałem środków, o których mowa w art. 5 ust. 1 pkt 2 i 3 ustawy	w tym:		Dochody majątkowe na programy, projekty lub zadania finansowane z udziałem środków, o których mowa w art. 5 ust. 1 pkt 2 i 3 ustawy	w tym:		Wydatki bieżące na programy, projekty lub zadania finansowane z udziałem środków, o których mowa w art. 5 ust. 1 pkt 2 i 3 ustawy	w tym:	
		środki określone w art. 5 ust. 1 pkt 2 ustawy	w tym: środki określone w art. 5 ust. 1 pkt 2 ustawy wynikające wyłącznie z zawartych umów na realizację programu, projektu lub zadania		środki określone w art. 5 ust. 1 pkt 2 ustawy	w tym: środki określone w art. 5 ust. 1 pkt 2 ustawy wynikające wyłącznie z zawartych umów na realizację programu, projektu lub zadania		finansowane środkami określonymi w art. 5 ust. 1 pkt 2 ustawy	Wydatki bieżące na realizację programu, projektu lub zadania wynikające wyłącznie z zawartych umów z podmiotem dysponującym środkami, o których mowa w art. 5 ust. 1 pkt 2 ustawy
Lp	12.1	12.1.1	12.1.1.1	12.2	12.2.1	12.2.1.1	12.3	12.3.1	12.3.2
Formuła									
Wykonanie 2010	0,00	170 197,04	0,00	0,00	5 221 123,04	0,00	0,00	0,00	0,00
Wykonanie 2011	0,00	267 469,00	0,00	0,00	7 140 545,00	0,00	0,00	0,00	0,00
Plan 3 kw. 2012	0,00	1 052 972,00	0,00	0,00	3 599 397,00	0,00	0,00	874 463,00	0,00
2013	1 216 710,00	1 062 234,00	1 062 234,00	1 093 807,00	1 093 807,00	1 093 807,00	1 277 251,00	1 062 233,00	1 277 251,00
2014	29 070,00	29 070,00	29 070,00	1 795 881,00	1 795 881,00	1 795 881,00	34 200,00	29 070,00	29 070,00
2015	0,00	0,00	0,00	0,00	0,00	0,00	0,00	0,00	0,00
2016	0,00	0,00	0,00	0,00	0,00	0,00	0,00	0,00	0,00
2017	0,00	0,00	0,00	0,00	0,00	0,00	0,00	0,00	0,00
2018	0,00	0,00	0,00	0,00	0,00	0,00	0,00	0,00	0,00
2019	0,00	0,00	0,00	0,00	0,00	0,00	0,00	0,00	0,00
2020	0,00	0,00	0,00	0,00	0,00	0,00	0,00	0,00	0,00
2021	0,00	0,00	0,00	0,00	0,00	0,00	0,00	0,00	0,00
2022	0,00	0,00	0,00	0,00	0,00	0,00	0,00	0,00	0,00
2023	0,00	0,00	0,00	0,00	0,00	0,00	0,00	0,00	0,00

Wyszczególnienie				Kwoty dotyczące przejęcia i spłaty zobowiązań po samodzielnych publicznych zakładach opieki zdrowotnej oraz pokrycia ujemnego wyniku						
	Wydatki majątkowe na programy, projekty lub zadania finansowane z udziałem środków, o których mowa w art. 5 ust. 1 pkt 2 i 3 ustawy	w tym:		Kwota zobowiązań wynikających z przejęcia przez jednostkę samorządu terytorialnego zobowiązań po likwidowanych i przekształcanych samodzielnych zakładach opieki zdrowotnej	Dochody budżetowe z tytułu dotacji celowej z budżetu państwa, o której mowa w art. 196 ustawy z dnia 15 kwietnia 2011 r. o działalności leczniczej (Dz.U. Nr 112, poz. 654, z późn. zm.)	Wysokość zobowiązań podlegających umorzeniu, o którym mowa w art. 190 ustawy o działalności leczniczej	Wydatki na spłatę przejętych zobowiązań samodzielnego publicznego zakładu opieki zdrowotnej przekształconego na zasadach określonych w przepisach o działalności leczniczej	Wydatki na spłatę przejętych zobowiązań samodzielnego publicznego zakładu opieki zdrowotnej likwidowanego na zasadach określonych w przepisach o działalności leczniczej	Wydatki na spłatę zobowiązań samodzielnego publicznego zakładu opieki zdrowotnej przejętych do końca 2011 r. na podstawie przepisów o zakładach opieki zdrowotnej	Wydatki bieżące na pokrycie ujemnego wyniku finansowego samodzielnego publicznego zakładu opieki zdrowotnej
		finansowane środkami określonymi w art. 5 ust. 1 pkt 2 ustawy	Wydatki majątkowe na realizację programu, projektu lub zadania wynikające wyłącznie z zawartych umów z podmiotem dysponującym środkami, o których mowa w art. 5 ust. 1 pkt 2 ustawy							
Lp	12.4	12.4.1	12.4.2	13.1	13.2	13.3	13.4	13.5	13.6	13.7
Formuła										
Wykonanie 2010	0,00	0,00	0,00	0,00	0,00	0,00	0,00	0,00	0,00	0,00
Wykonanie 2011	0,00	0,00	0,00	0,00	0,00	0,00	0,00	0,00	0,00	0,00
Plan 3 kw. 2012	0,00	1 603 236,00	0,00	0,00	0,00	0,00	0,00	0,00	0,00	0,00
2013	1 014 795,00	690 136,00	690 136,00	0,00	0,00	0,00	0,00	0,00	0,00	0,00
2014	2 993 136,00	1 795 881,00	1 795 881,00	0,00	0,00	0,00	0,00	0,00	0,00	0,00
2015	0,00	0,00	0,00	0,00	0,00	0,00	0,00	0,00	0,00	0,00
2016	0,00	0,00	0,00	0,00	0,00	0,00	0,00	0,00	0,00	0,00
2017	0,00	0,00	0,00	0,00	0,00	0,00	0,00	0,00	0,00	0,00
2018	0,00	0,00	0,00	0,00	0,00	0,00	0,00	0,00	0,00	0,00
2019	0,00	0,00	0,00	0,00	0,00	0,00	0,00	0,00	0,00	0,00
2020	0,00	0,00	0,00	0,00	0,00	0,00	0,00	0,00	0,00	0,00
2021	0,00	0,00	0,00	0,00	0,00	0,00	0,00	0,00	0,00	0,00
2022	0,00	0,00	0,00	0,00	0,00	0,00	0,00	0,00	0,00	0,00
2023	0,00	0,00	0,00	0,00	0,00	0,00	0,00	0,00	0,00	0,00

Wyszczególnienie	Dane uzupełniające o długu i jego spłacie						
	Spłaty rat kapitałowych oraz wykup papierów wartościowych, o których mowa w pkt. 5.1., wynikające wyłącznie z tytułu zobowiązań już zaciągniętych	Kwota długu, którego planowana spłata dokona się z wydatków budżetu	Wydatki zmniejszające dług	w tym:			Wynik operacji niekasowych wpływających na kwotę długu (m.in. umorzenia, różnice kursowe)
				spłata zobowiązań wymagalnych z lat poprzednich, innych niż w pkt 14.3.3	związane z umowami zaliczanymi do tytułów dłużnych wliczanych w państwowy dług publiczny	wypłaty z tytułu wymagalnych poręczeń i gwarancji	
Lp	14.1	14.2	14.3	14.3.1	14.3.2	14.3.3	14.4
Formuła							
Wykonanie 2010	0,00	0,00	0,00	0,00	0,00	0,00	0,00
Wykonanie 2011	0,00	0,00	0,00	0,00	0,00	0,00	0,00
Plan 3 kw. 2012	0,00	0,00	0,00	0,00	0,00	0,00	0,00
2013	3 680 512,00	0,00	0,00	0,00	0,00	0,00	0,00
2014	1 415 816,00	0,00	0,00	0,00	0,00	0,00	0,00
2015	996 372,00	0,00	0,00	0,00	0,00	0,00	0,00
2016	1 523 331,00	0,00	0,00	0,00	0,00	0,00	0,00
2017	2 274 180,00	0,00	0,00	0,00	0,00	0,00	0,00
2018	2 514 180,00	0,00	0,00	0,00	0,00	0,00	0,00
2019	2 514 180,00	0,00	0,00	0,00	0,00	0,00	0,00
2020	2 514 180,00	0,00	0,00	0,00	0,00	0,00	0,00
2021	933 660,00	0,00	0,00	0,00	0,00	0,00	0,00
2022	726 716,00	0,00	0,00	0,00	0,00	0,00	0,00
2023	201 995,00	0,00	0,00	0,00	0,00	0,00	0,00

PRZEWODNICZĄCY
RADY GMINY
Robert Pokrzywiński

Wykaz przedsięwzięć do WPF

Wykaz Przedsięwzięć do WPF
załącznik nr 2 do uchwały nr XXVII/216/13
Rady Gminy Miedziana Góra
z dnia 26-06-2013 roku

L.p.	Nazwa i cel	Jednostka odpowiedzialna lub koordynująca	Okres realizacji		Łączne nakłady finansowe	Limit 2013	Limit 2014	Limit 2015	Limit 2016	Limit 2017
			od	do						
1	**Wydatki na przedsięwzięcia-ogółem (1.1+1.2+1.3)**				**35 908 873,00**	**2 163 879,00**	**3 307 215,00**	**3 053 782,00**	**3 136 407,00**	**3 927 981,00**
1.a	**- wydatki bieżące**				**2 101 849,00**	**1 044 084,00**	**214 079,00**	**202 964,00**	**2 964,00**	**2 964,00**
1.b	**- wydatki majątkowe**				**33 807 024,00**	**1 119 795,00**	**3 093 136,00**	**2 850 818,00**	**3 133 443,00**	**3 925 017,00**
1.1	**Wydatki na programy, projekty lub zadania związane z programami realizowanymi z udziałem środków, o których mowa w art.5 ust.1 pkt 2 i 3 ustawy z dnia 27 sierpnia 2009.r. o finansach publicznych (Dz.U.Nr 157, poz.1240,z późn.zm.), z tego:**				**19 593 378,00**	**1 978 879,00**	**3 027 336,00**	**1 759 217,00**	**700 000,00**	**416 147,00**
1.1.1	**- wydatki bieżące**				**1 619 650,00**	**964 084,00**	**34 200,00**	**0,00**	**0,00**	**0,00**
1.1.1.1	*"Moja firma-mój sukces" dział 853 rozdział 85395 - poprawa statusu materialnego oraz przykład przedsiębiorczej postawy,*	*Urząd Gminy*	*2012*	*2014*	*608 094,00*	*534 500,00*	*34 200,00*	*0,00*	*0,00*	*0,00*
1.1.1.2	*Indywidualizacja nauczania i wychowania klas I-III w Gminie Miedziana Góra dział 853 rozdział 85395 - wyrównanie szans edukacyjnych*	*Urząd Gminy*	*2011*	*2013*	*162 816,00*	*32 614,00*	*0,00*	*0,00*	*0,00*	*0,00*
1.1.1.3	*Kolumbowie- odkrywcy świata dział 853 rozdział 85395 - realizacja programów rozwojowych szkół podstawowych z terenu gminy*	*Urząd Gminy*	*2012*	*2013*	*848 740,00*	*396 970,00*	*0,00*	*0,00*	*0,00*	*0,00*
1.1.2	**- wydatki majątkowe**				**17 973 728,00**	**1 014 795,00**	**2 993 136,00**	**1 759 217,00**	**700 000,00**	**416 147,00**
1.1.2.1	*"e-świetokrzyskie Budowa Systemu Informacji Przestrzennej Województwa Świętokrzyskiego dział 720 rozdział 72095 - wzrost potencjału inwestycyjnego regionu*	*Urząd Gminy*	*2010*	*2013*	*85 000,00*	*85 000,00*	*0,00*	*0,00*	*0,00*	*0,00*
1.1.2.2	*Budowa systemu kanalizacji sanitarnej w Gminie Miedziana Góra Etap.III zadanie4 Kostomłoty I i Kostomłoty II dział 900 rozdział 90001 - odbiór ścieków od gospodarstw przez poprawe infrastruktury ochrony środowiska*	*Urząd Gminy*	*2009*	*2012*	*7 682 000,00*	*0,00*	*0,00*	*0,00*	*0,00*	*0,00*

Limit 2018	Limit 2019	Limit 2020	Limit 2021	Limit 2022	Limit 2023	Limit zobowiązań
3 952 176,00	**3 919 838,00**	**0,00**	**0,00**	**0,00**	**0,00**	**23 054 031,00**
2 964,00	**2 964,00**	**0,00**	**0,00**	**0,00**	**0,00**	**1 399 613,00**
3 949 212,00	**3 916 874,00**	**0,00**	**0,00**	**0,00**	**0,00**	**21 654 418,00**
0,00	**0,00**	**0,00**	**0,00**	**0,00**	**0,00**	**7 880 779,00**
0,00	**0,00**	**0,00**	**0,00**	**0,00**	**0,00**	**997 484,00**
0,00	*0,00*	*0,00*	*0,00*	*0,00*	*0,00*	*567 900,00*
0,00	*0,00*	*0,00*	*0,00*	*0,00*	*0,00*	*32 614,00*
0,00	*0,00*	*0,00*	*0,00*	*0,00*	*0,00*	*396 970,00*
0,00	**0,00**	**0,00**	**0,00**	**0,00**	**0,00**	**6 883 295,00**
0,00	*0,00*	*0,00*	*0,00*	*0,00*	*0,00*	*85 000,00*
0,00	*0,00*	*0,00*	*0,00*	*0,00*	*0,00*	*0,00*

1.1.2.3	*e-świętokrzyskie Rozbudowa Infrastruktury informatycznej JST dział 720 rozdział 72095 - budowa infrastruktury społeczeństwa informacyjnego*	*Urząd Gminy*	*2010*	*2013*	*336 728,00*	*298 295,00*	*0,00*	*0,00*	*0,00*	*0,00*
1.1.2.4	*Poprawa systemu dostawy wody w Gminie Miedziana Góra dział 400 rozdział 40002 - poprawa jakości wody*	*Urząd Gminy*	*2011*	*2013*	*0,00*	*0,00*	*0,00*	*0,00*	*0,00*	*0,00*
1.1.2.5	*rozbudowa oczyszczalni ścieków w Kostomłotach Drugich dział 900 rozdział 90001 - ochrona środowiska naturalnego*	*Urząd Gminy*	*2009*	*2017*	*9 870 000,00*	*631 500,00*	*2 993 136,00*	*1 759 217,00*	*700 000,00*	*416 147,00*
1.2	**Wydatki na programy, projekty lub zadania związane z umowami partnerstwa publiczno-prywatnego, z tego:**				**0,00**	**0,00**	**0,00**	**0,00**	**0,00**	**0,00**
1.2.1	**- wydatki bieżące**				**0,00**	**0,00**	**0,00**	**0,00**	**0,00**	**0,00**
1.2.2	**- wydatki majątkowe**				**0,00**	**0,00**	**0,00**	**0,00**	**0,00**	**0,00**
1.3	**Wydatki na programy, projekty lub zadania pozostałe (inne niż wymienione w pkt 1.1 i 1.2),z tego**				**16 315 495,00**	**185 000,00**	**279 879,00**	**1 294 565,00**	**2 436 407,00**	**3 511 834,00**
1.3.1	**- wydatki bieżące**				**482 199,00**	**80 000,00**	**179 879,00**	**202 964,00**	**2 964,00**	**2 964,00**
1.3.1.1	*trasy rowerowe w Polsce Wschodniej - zrównoważony rozwój potencjału turystycznego opartego w warunki naturalne,*	*Urząd Gminy*	*2014*	*2019*	*24 699,00*	*0,00*	*9 879,00*	*2 964,00*	*2 964,00*	*2 964,00*
1.3.1.2	*Wykonanie planów zagospodarowania przestrzennego (dział710 rozdział 71004) - zmiana działek rolnych na budowlane*	*Urząd Gminy*	*2012*	*2015*	*457 500,00*	*80 000,00*	*170 000,00*	*200 000,00*	*0,00*	*0,00*
1.3.2	**- wydatki majątkowe**				**15 833 296,00**	**105 000,00**	**100 000,00**	**1 091 601,00**	**2 433 443,00**	**3 508 870,00**
1.3.2.1	*budowa kanalizacji w msc. Tumlin, Miedziana Góra, Ciosowa i Ćmińsk dział 900 rozdział 90001 - ochrona środowiska*	*Urząd Gminy*	*2009*	*2019*	*10 000 000,00*	*0,00*	*0,00*	*791 601,00*	*2 333 443,00*	*1 466 121,00*
1.3.2.2	*Budowa Ośrodka Sportowo-Szkoleniowo-Rekreacyjnego w Ćmińsku (926-92695) - wzmocnienie oferty turystyczno-edukacyjno-rekreacyjnej gminy,*	*Urząd Gminy*	*2010*	*2013*	*0,00*	*0,00*	*0,00*	*0,00*	*0,00*	*0,00*
1.3.2.3	*Poprawa systemu dostawy wody w Gminie Miedziana Góra dział 400 rozdział 40002 - poprawa jakości wody*	*Urząd Gminy*	*2011*	*2013*	*833 296,00*	*105 000,00*	*0,00*	*0,00*	*0,00*	*0,00*
1.3.2.4	*Rozbudowa systemu kanalizacji sanitarnej etap V msc. Porzecze, Bobrza, Przyjmo, Ćmińsk dział 900 rozdział 90001 - ochrona środowiska naturalnego*	*Urząd Gminy*	*2010*	*2018*	*5 000 000,00*	*0,00*	*100 000,00*	*300 000,00*	*100 000,00*	*2 042 749,00*

0,00	0,00	0,00	0,00	0,00	0,00	298 295,00
0,00	0,00	0,00	0,00	0,00	0,00	0,00
0,00	0,00	0,00	0,00	0,00	0,00	6 500 000,00
0,00	**0,00**	**0,00**	**0,00**	**0,00**	**0,00**	**0,00**
0,00	**0,00**	**0,00**	**0,00**	**0,00**	**0,00**	**0,00**
0,00	**0,00**	**0,00**	**0,00**	**0,00**	**0,00**	**0,00**
3 952 176,00	**3 919 838,00**	**0,00**	**0,00**	**0,00**	**0,00**	**15 173 252,00**
2 964,00	**2 964,00**	**0,00**	**0,00**	**0,00**	**0,00**	**402 129,00**
2 964,00	2 964,00	0,00	0,00	0,00	0,00	24 699,00
0,00	0,00	0,00	0,00	0,00	0,00	377 430,00
3 949 212,00	**3 916 874,00**	**0,00**	**0,00**	**0,00**	**0,00**	**14 771 123,00**
1 491 961,00	3 916 874,00	0,00	0,00	0,00	0,00	9 666 123,00
0,00	0,00	0,00	0,00	0,00	0,00	0,00
0,00	0,00	0,00	0,00	0,00	0,00	105 000,00
2 457 251,00	0,00	0,00	0,00	0,00	0,00	5 000 000,00

PRZEWODNICZĄCY
RADY GMINY
Robert Pokrzywiński

załącznik nr 3
do uchwały nr XXVII/216/13
Rady Gminy Miedziana Góra
z dnia 26-06-2013 roku

Objaśnienia do uchwały Wieloletnia Prognoza Finansowa

W Wieloletniej Prognozie Finansowej dokonano zmiany w dochodach i wydatkach w latach 2013-2023,zgodnie z projektem uchwały budżetowej.

Zmniejszono dochody zgodnie z podpisanym aneksem Nr 1 do umowy Nr 00164-6921-UM1300171/11,w inwestycji pn. "Poprawa systemu dostawy wody w Gminie Miedziana Góra" oraz nastąpiła zmiana ze współfinansowaniu 105 000 zł ze środków europejskich budżetu Unii Europejskiej na finansowanie środkami własnymi.

Dochody bieżące zostały zmniejszone w latach 2014-2023 w związku z pogarszającą się sytuacją Kopalni Odkrywkowych Surowców Drogowych S.A. i Kieleckich Kopalni Surowców Mineralnych Spółki Akcyjnej w upadłości układowej.

Wzrost wydatków bieżących został urealniony w latach 2014-2023. Założono wzrost 1,5 % wydatków bieżących w stosunku do roku poprzedniego.

Zostały zaplanowane kredyty do zaciągnięcia w latach 2013 -2017. W roku 2013 zaplanowano do zaciągnięcia kredyt 2019986 zł , spłatę zaplanowano do 2023 roku. W 2014 roku zaplanowano kredyt w wysokości 2050000 zł, spłatę zaplanowano do 2022 roku. W 2015 roku zaplanowano kredyt 1050000 zł i spłatę do 2020 roku. W 2016 roku zaplanowano kredyt 750000 zł i spłatę zaplanowano do 2021 roku. W 2017 roku zaplanowano kredyt w wysokości 1200000 zł i spłatę do 2022 roku. Urealniono wysokości kwot na obsługę długu w latach 2013-2023.

Zaplanowano zmianę spłaty rat kapitałowych kredytu w Banku Spółdzielczym w 2014 roku w związku z zapisem w § 10 umowy kredytowej z bankiem pozwalającym na zmianę w poszczególnych latach spłaty kredytu. Pozostałe spłaty pożyczek i kredytu zaciągniętych w latach poprzednich pozostają bez zmian.

PRZEWODNICZĄCY
RADY GMINY
Robert Pokrzywiński

UCHWAŁA NR XXVII/217/13
RADY GMINY MIEDZIANA GÓRA
z dnia 26 czerwca 2013 r.
w sprawie wyrażenia zgody na udzielenie bonifikaty od rocznych opłat z tytułu trwałego zarządu nieruchomości

Na podstawie art. 18 ust. 2 pkt 15 ustawy z dnia 8 marca 1990 roku o samorządzie gminnym (t.j. z 2013 poz. 594), art. 84 ust. 3 pkt 1 ustawy z dnia 21 sierpnia 1997 r. o gospodarce nieruchomościami (t.j. z 2010 r. Dz. U. 106 poz. 675 ze zm.), Rada Gminy Miedziana Góra uchwala co następuje:

§ 1

Wyraża się zgodę na udzielenie Zakładowi Gospodarki Komunalnej w Miedzianej Górze 99 % bonifikaty od opłat rocznych z tytułu trwałego zarządu nieruchomością oznaczoną w ewidencji gruntów jako działka nr 87/5 obręb 3 Ćmińsk Kościelny o pow. 4,5200 ha.

§ 2

Wykonanie uchwały powierza się Wójtowi Gminy.

§ 3

Uchwała wchodzi w życie z dniem podjęcia.

PRZEWODNICZĄCY
RADY GMINY
Robert Pokrzywiński

UZASADNIENIE DO UCHWAŁY NR XXVII/217/13
RADY GMINY MIEDZIANA GÓRA
z dnia 26 czerwca 2013 r.
w sprawie wyrażenia zgody na udzielenie bonifikaty od rocznych opłat z tytułu trwałego zarządu nieruchomości

Nieruchomość oznaczona nr 87/5 obręb 3 Ćmińsk Kościelny zabudowana jest Ośrodkiem Sportów Masowych.

Przekazanie przedmiotowej nieruchomości w trwały zarząd nastąpi na podstawie decyzji Wójta Gminy wydanej na wniosek Zakładu Gospodarki Komunalnej w Miedzianej Górze i ma na celu uporządkowanie spraw związanych z gospodarowaniem nieruchomością, której użytkownikiem jest Wnioskodawca. W powyższej decyzji zamieszcza się informację o wysokości opłaty rocznej.

Opłata roczna z tytułu trwałego zarządu nieruchomością przeznaczona na cele sportowe wynosi 0,3 % wartości nieruchomości. Wartość księgowa nieruchomości na dzień 01.06.2013 r. wynosi: 2854109,56 zł. Opłata roczna (0,3 %) wyniesie: 8562,33 zł. Opłata roczna z udzieloną bonifikatą (99 %) wyniesie: 85,62 zł.

Przeznaczenie przedmiotowej nieruchomości pod obiekt sportowy spełnia przesłanki wymienione w art. 84 ust. 3 pkt 1 ustawy o gospodarce nieruchomościami tj. właściwy organ może udzielić, za zgodą rady, bonifikaty od ustalonych opłat rocznych jeżeli nieruchomość jest oddana na cele mieszkaniowe, na realizację urządzeń infrastruktury technicznej oraz innych celów publicznych.

Mając na uwadze społeczno-użyteczną działalność ZGK, udzielenie bonifikaty w wysokości 99% wydaje się w pełni uzasadnione.

PRZEWODNICZĄCY
RADY GMINY
Robert Pokrzywiński

Uchwała Nr XXVII/218/13
Rady Gminy Miedziana Góra
z dnia 26 czerwca 2013 r.

w sprawie terminu, częstotliwości i trybu uiszczania opłaty za gospodarowanie odpadami komunalnymi

Na podstawie art. 6l ustawy z 13 września 1996 r. o utrzymaniu czystości i porządku w gminach (tekst jedn. Dz.U. z 2012 r. poz. 391 z późn. zm.), art. 40 ust. 1 i art. 18 ust. 2 pkt 8 ustawy z 8 marca 1990 r. o samorządzie gminnym (tekst jedn. Dz.U. z 2001 r. Nr 142, poz. 1591 z późn. zm.), art. 9 i art. 28 §4 ustawy z dnia 29 sierpnia 1997 r. Ordynacja podatkowa (tekst jedn. Dz.U. z 2012 r. poz. 749 z późn. zm.) oraz art. 4 ust. 1 ustawy z dnia 20 lipca 2000 r. o ogłaszaniu aktów normatywnych i niektórych innych aktów prawnych (tekst jedn. Dz.U. z 2010 r. Nr 17, poz. 95 z późn. zm.), Rada Gminy Miedziana Góra uchwala, co następuje:

§1

Uchwała określa termin, częstotliwość i tryb uiszczania opłaty za gospodarowanie odpadami komunalnymi.

§2

1. Opłata za gospodarowanie odpadami komunalnymi uiszczana jest bez wezwania, raz na kwartał w terminach:
   1) za I kwartał do 15 marca,
   2) za II kwartał do 15 maja,
   3) za III kwartał do 15 września,
   4) za IV kwartał do 15 listopada.
2. Termin wniesienia pierwszej opłaty, o której mowa ust. 1 upływa w dniu 15 września 2013 r., a opłata obejmuje okres od 1 lipca 2013 r. do 30 września 2013 r.
3. Obowiązek uiszczenia opłaty powstaje za każdy miesiąc, w którym na danej nieruchomości zamieszkuje mieszkaniec.
4. Pierwszą opłatę za gospodarowanie odpadami komunalnymi uiszcza się w pierwszym terminie wymienionym w ust. 1 następującym po powstaniu obowiązku uiszczenia opłaty.
5. W przypadku zmiany danych będących podstawą ustalenia wysokości należnej opłaty za gospodarowanie odpadami komunalnymi opłatę za gospodarowanie odpadami komunalnymi w zmienionej wysokości uiszcza się w pierwszym terminie wymienionym w ust. 1 następującym po dniu zmiany wysokości opłaty.

§3

Opłatę za gospodarowanie odpadami komunalnymi uiszcza się w kasie Urzędu Gminy, przelewem na rachunek bankowy Urzędu Gminy nr 86 8493 0004 0020 0303 0078 0002 lub do rąk inkasenta.

§4

1. Na inkasentów do poboru opłat za gospodarowanie odpadami komunalnymi w poszczególnych sołectwach wyznacza się niżej wymienione osoby:
   1) Banaś Stanisław – sołectwo Bobrza,
   2) Moćko Zdzisław – sołectwo Ciosowa,
   3) Modrzejewska Bożena – sołectwo Ćmińsk Kościelny,
   4) Reczyński Jan – sołectwo Ćmińsk Rządowy,
   5) Tokar Wiesław – sołectwo Miedziana Góra,
   6) Struż Urszula – sołectwo Tumlin-Wykień,
   7) Socha Marek – sołectwo Kostomłoty Pierwsze,
   8) Radek Zygmunt – sołectwo Kostomłoty Drugie,
   9) Drogosz Czesław – sołectwo Porzecze,
   10) Sroka Krzysztof – sołectwo Przyjmo.

2. Inkasenci zobowiązani są do dokonywania wpłat na rachunek bankowy Urzędu Gminy najpóźniej do 10 dni po dniu, w którym winna nastąpić wpłata należnej raty opłaty, o których mowa w §2 ust. 1.
3. Inkasenci zobowiązani są do prowadzenia i przechowywania dokumentów związanych z inkasem opłat przez okres 5-ciu lat po upływie danego roku opłat, którego dotyczą.
4. Prawa i obowiązki inkasentów w zakresie nieobjętych niniejszą uchwałą regulują odpowiednie przepisy ustawy Ordynacja podatkowa.
5. Ustala się wynagrodzenie za inkaso w wysokości 7 % od sumy kwot zainkasowanych i terminowo przekazanych na rachunek Urzędu Gminy. Wynagrodzenie płatne będzie w terminie 14 dni po dokonaniu rozliczenia.

§5

Traci moc uchwała Rady Gminy Miedziana Góra Nr XXV/195/13 z dnia 20 marca 2013 r. w sprawie terminu, częstotliwości i trybu uiszczania opłaty za gospodarowanie odpadami komunalnymi.

§6

Wykonanie uchwały powierza się Wójtowi Gminy Miedziana Góra.

§7

Uchwała wchodzi w życie po upływie 14 dni od dnia jej ogłoszenia w Dzienniku Urzędowym Województwa Świętokrzyskiego.

PRZEWODNICZĄCY
RADY GMINY
Robert Pokrzywiński

Uzasadnienie
do Uchwały Nr XXVII/218/13
Rady Gminy Miedziana Góra
z dnia 26 czerwca 2013 r.

w sprawie terminu, częstotliwości i trybu uiszczania opłaty za gospodarowanie odpadami komunalnymi

Potrzeba zmiany treści uchwały podjętej na sesji w dniu 20 marca br. wynika z konieczności usunięcia zapisu dotyczącego odpowiedzialności inkasentów za pobrane i niewpłacone na rachunek bankowy Urzędu Gminy opłaty.
Kwestię tą reguluje art. 30 ustawy z dnia 29 sierpnia 1997 r. ordynacja podatkowa (Dz.U. z 2012 r., poz. 749 z późn. zm.).

Zgodnie z Rozporządzeniem Prezesa Rady Ministrów z dnia 20 czerwca 2002 r. w sprawie „Zasad techniki prawodawczej"(Dz.U. Nr 100, poz. 908 ze zm.) uchwała nie może powtarzać przepisów zamieszczonych w ustawie.

Reasumując, należy stwierdzić, że mimo nieznacznej zmiany, poprzedni akt poddaje się uchyleniu, co pozwoli na czytelność przepisu w praktyce.

PRZEWODNICZĄCY
RADY GMINY
Robert Pokrzywiński

Uchwała Nr XXVII/219/13
Rady Gminy Miedziana Góra
z dnia 26 czerwca 2013 r.

w sprawie warunków i trybu składania deklaracji o wysokości opłaty za gospodarowanie odpadami komunalnymi za pomocą środków komunikacji elektronicznej

Na podstawie art. 6n ust. 1 pkt 2 ustawy z 13 września 1996 r. o utrzymaniu czystości i porządku w gminach (tekst jedn. Dz.U. z 2012 r., poz. 391 z późn. zm.) i art. 40 ust. 1 ustawy z 8 marca 1990 r. o samorządzie gminnym (tekst jedn. Dz.U. z 2001 r. Nr 142, poz. 1591 z późn. zm.), Rada Gminy Miedziana Góra uchwala, co następuje:

§1

Deklaracje o wysokości opłaty za gospodarowanie odpadami komunalnymi mogą być składane przez właścicieli nieruchomości zamieszkałych za pośrednictwem środków komunikacji elektronicznej z zachowaniem warunków i trybu ich składania wskazanych w §2.

§2

1. Dopuszcza się składanie deklaracji wyłącznie w formatach wymienionych w Rozporządzeniu Prezesa Rady Ministrów z dnia 14 września 2011 roku w sprawie sporządzania pism w formie dokumentów elektronicznych, doręczania dokumentów elektronicznych oraz udostępniania formularzy, wzorów i kopii dokumentów elektronicznych (Dz. U. z 2011 r. Nr 206, poz.1216).
2. Układ informacji i powiązań między danymi w deklaracji określa załącznik Nr 1 do uchwały Nr XXV/194/13 Rady Gminy Miedziana Góra z dnia 20 marca 2013 r. w sprawie wzoru deklaracji o wysokości opłaty za gospodarowanie odpadami komunalnymi składanej przez właściciela nieruchomości zamieszkałych.
3. Deklaracja przesyłana w formie elektronicznej musi być opatrzona bezpiecznym podpisem elektronicznym weryfikowanym za pomocą ważnego kwalifikowanego certyfikatu w rozumieniu ustawy z dnia 18 września 2001r. o podpisie elektronicznym (Dz.U. Nr 130, poz. 1450, z późn. zm.) lub podpisem potwierdzonym profilem zaufanym elektronicznej Platformy Usług Administracji Publicznej ePUAP w rozumieniu ustawy z dnia 17 lutego 2005 r. o informatyzacji działalności podmiotów realizujących zadania publiczne (Dz. U. Nr 64, poz. 565 z późn. zm.).

§3

Deklaracja, o której mowa w §1 opisana jest w katalogu usług Elektronicznej Platformy Usług Administracji Publicznej pod adresem www.epuap.gov.pl.

§4

Wykonanie uchwały powierza się Wójtowi Gminy Miedziana Góra.

§5

Uchwała wchodzi w życie po upływie 14 dni od dnia jej ogłoszenia w Dzienniku Urzędowym Województwa Świętokrzyskiego.

PRZEWODNICZĄCY
RADY GMINY
Robert Sokrzywiński

Uzasadnienie
do Uchwały Nr XXVII/219/13
Rady Gminy Miedziana Góra
z dnia 26 czerwca 2013 r.

w sprawie warunków i trybu składania deklaracji o wysokości opłaty za gospodarowanie odpadami komunalnymi za pomocą środków komunikacji elektronicznej

Zgodnie z art. 6n ust. 1 pkt 2 ustawy z dnia 13 września 1996 r. o utrzymaniu czystości i porządku w gminach (tekst jedn. Dz.U. z 2012 r., poz. 391 z późn. zm.) Rada Gminy, uwzględniając konieczność zapewnienia prawidłowego obliczenia wysokości opłaty za gospodarowanie odpadami komunalnymi, zobowiązana jest określić, w drodze uchwały stanowiącej akt prawa miejscowego warunki i tryb składania deklaracji o wysokości opłaty za gospodarowanie odpadami komunalnymi za pomocą środków komunikacji elektronicznej.

Uchwała określa:

- format elektroniczny deklaracji oraz układ informacji i powiązań między nimi zgodnie z przepisami o informatyzacji działalności podmiotów realizujących zadania publiczne,
- sposób ich przesyłania za pomocą środków komunikacji elektronicznej,
- rodzaje podpisu elektronicznego, którym powinna być opatrzone.

Wobec powyższego podjęcie niniejszej uchwały jest wypełnieniem określonego w ustawie obowiązku.

PRZEWODNICZĄCY
RADY GMINY
Robert Pokrzywiński

UCHWAŁA NR XXVII/220/13
RADY GMINY MIEDZIANA GÓRA
z dnia 26 czerwca 2013r.

w sprawie regulaminu udzielania pomocy materialnej o charakterze socjalnym

Na podstawie art. 90b -90t ustawy z dnia 7 września 1991r. o systemie oświaty (Dz.U. z 1996r. Nr 67 poz.329 z późn.zm), oraz art. 18 ust.2 pkt 14a, art.40 ust.1, art.41 ust.42 ustawy z dnia 8 marca 1990r. o samorządzie gminnym (Dz.U. z 2001r. Nr 142 poz.1591 z póż. zm), ustawy o pomocy społecznej z dnia 12.03.2004r. (Dz.U. z 2009r. Nr175 poz.1362 z póż. zm.), ustawy o świadczeniach rodzinnych z dnia 28.11.2003r. (Dz.U. z 2006r. Nr 1349 poz. 992 z późn. zm.), ustawy o finansach publicznych z dnia 27.09.2009r. (Dz.U. z 2009r. Nr 157 poz. 1240 z późn. zm.) uchwala się co następuje:

§ 1

Ustanawia się Regulamin udzielania pomocy materialnej o charakterze socjalnym dla uczniów zamieszkałych na terenie Gminy Miedziana Góra, stanowiący załącznik do niniejszej uchwały.

§ 2

Traci moc Uchwała Nr III/22/07 Rady Gminy Miedziana Góra z dnia 15 lutego 2007r. w sprawie regulaminu udzielania pomocy materialnej o charakterze socjalnym

§ 3

Wykonanie uchwały powierza się Wójtowi Gminy.

§ 4

Uchwała podlega ogłoszeniu w Dzienniku Urzędowym Województwa Świetokrzyskiego i wchodzi w życie z dniem ogłoszenia z mocą obowiązującą od 1 stycznia 2013r.

PRZEWODNICZĄCY
RADY GMINY
Robert Pokrzywiński

Załącznik
do Uchwały Nr XXVII/220/13
Rady Gminy Miedziana Góra
z dnia 26.06.2013 r.

Regulamin udzielania pomocy materialnej o charakterze socjalnym dla uczniów zamieszkałych na terenie Gminy

§ 1. Regulamin określa wysokość, formy, tryb i sposób udzielania pomocy materialnej o charakterze socjalnym uczniom znajdującym się w trudnej sytuacji materialnej wynikającej z niskich dochodów na osobę w rodzinie.

Ilekroć w dalszych przepisach bez bliższego określenia jest mowa o:

1) ustawie - rozumie się przez to ustawę z dnia 7 września 1991r. o systemie oświaty,
2) organie prowadzącym – rozumie się przez to Gminę Miedziana Góra,
3) wójcie – rozumie się przez to Wójta Gminy Miedziana Góra,
4) uczniu – rozumie się przez to ucznia, który uczęszcza do szkoły publicznej lub niepublicznej oraz szkoły o uprawnieniach szkół publicznych dla młodzieży i dla dorosłych oraz niepublicznej nie posiadającej uprawnień szkół publicznych dla młodzieży i dla dorosłych, kolegium nauczycielskiego, nauczycielskiego kolegium języków obcych, kolegium pracowników służb społecznych oraz niepublicznego kolegium nauczycielskiego i nauczycielskiego kolegium języków obcych, publicznego lub niepublicznego ośrodka, o których mowa w art.16 ust.7 ustawy umożliwiające dzieciom i młodzieży realizację obowiązku szkolnego,
5) szkole – rozumie się placówki, o których mowa w pkt 4,
6) wnioskodawcy – należy przez to rozumieć rodziców lub prawnych opiekunów ucznia, ucznia pełnoletniego, dyrektora placówki o której mowa w pkt 4,
7) kryterium dochodowym – należy przez to rozumieć miesieczną wysokość dochodu na osobę w rodzinie, o której mowa w art.8 ust.1 pkt 2 ustawy z dnia 12 marca 2004r. o pomocy społecznej (Dz.U. z 2009r. Nr 175 poz. 1362) z tym, że do dochodu nie wlicza się świadczeń pomocy materialnejh przydzielonej niniejszym regulaminem,
8) kwocie zasiłku rodzinnego – należy przez to rozumieć kwotę, o której mowa w art. 6 ust.2 pkt 2 ustawy z dnia 28 listopada 2003r. O świadczeniach rodzinnych (Dz.U. z 2006 Nr 139 poz. 992 z późn. zm.).

Rozdział 1.
Sposób ustalania wysokości stypendium szkolnego

§ 2. Stypendium szkolne może otrzymać uczeń znajdujący się w trudnej sytacji materialnej, wynikającej z niskich dochodów na osobę w rodzinie, w wysokości uzależnionej od skali występowania w rodzinie takich okoliczności, jak: bezrobocie, niepełnosprawność, ciężka lub długotrwała choroba, wielodzietność, brak umiejętności wypełniania funkcji opiekuńczo – wychowawczych, alkoholizm lub narkomania, a także, gdy rodzina jest niepełna lub wystąpiło zdarzenie losowe.

2.Uprawnienie ubiegania się o stypendium szkolne przysługuje, jeżeli miesięczna wysokość dochodu na osobę w rodzinie ucznia nie przekracza kwoty, o której mowa w art.8 ust.1 pkt 2 ustawy z dnia 12 marca 2004r. o pomocy społecznej (DZ.U. z 2012 r. poz. 823), weryfikowanej w drodze rozporządzenia Rady Ministrów, zwaną dalej „ustawą o pomocy społecznej" – kryterium dochodowe na osobę w rodzinie uprawniające do świadczeń pieniężnych z pomocy społecznej.

§ 3. 1. Przyznane stypendium szkolne nie może być niższe miesięcznie niż 80% kwoty, o której mowa w art. 6 ust.2 pkt 2 ustawy z dnia 28 listopada 2003r. o świadczeniach rodzinnych (Dz.U. z

2006r. Nr 139, poz.992, z późn. zm.) zwanej dalej „ustawą o świadczeniach rodzinnych" - kwota zasiłku rodzinnego na dziecko w wieku powyżej 5 roku życia do ukończenia 18 roku życia – i nie może przekraczać 200% tej kwoty.

2. W zależności od sytuacji materialnej rodziny, w której zamieszkuje uczeń oraz od skali okoliczności, o których mowa w § 2 ust.1 regulaminu, ustala się wysokość stypendium szkolnego miesięcznie:

1) przy miesięcznej wysokości dochodu na osobę w rodzinie ucznia do 100 zł netto – od 100% do 200% kwoty, o której mowa w ust.1:
2) przy miesięcznej wysokości dochodu na osobę w rodzinie ucznia powyżej 100 zł do 200 zł netto – 90% do 180% kwoty, októrej mowa w ust.1;
3) przy miesięcznej wysokości na osobę w rodzinie ucznia powyżej 200 zł netto do wysokości kwoty, októrej mowa w §2 ust.2 regulaminu – 80% do 160% kwoty, o której mowa w ust.1.

3. W przypadku uzyskiwania dochodów na osobę w rodzinie ucznia w wielkościach określonych w ust.2 pkt 2 i 3, w rodzinach w których dwoje rodziców jest dotkniętych choćby jednym ze zjawisk wymienionych w § 2 ust.1 uchwały, albo rodzina nie posiada jednego lub dwojga rodziców – stypendium na ucznia w takiej rodzinie przysługuje według wyższego (najbliższego) przedziału, wynikającego z ust.2 pkt 1 i 2.

Rozdział 2.
Formy stypendium szkolnego

§ 4.1. Stypendium szkolne może być udzielane w formie:

1) całkowitego lub częściowego pokrycia kosztów udziału w zajęciach edukacyjnych prowadzonych w ramach planu nauczania, jak również wykraczających poza ten plan i wyrównawczych, a także udziału w zajęciach edukacyjnych realizowanych poza szkołą, dotyczących w szczególności:

a) zakupu podręczników, lektur szkolnych, encyklopedii, słowników, programów komputerowych i innych pomocy edukacyjnych,

b) zakupu przyborów i pomocy szkolnych, tornistrów, stroju na zajęcia wychowania fizycznego oraz innego wyposażenia uczniów wymaganego przez szkołę,

c) opłat za udział w zajęciach nauki języków obcych lub w innych zajęciach edukacyjnych, opłat za udział w wycieczkach szkolnych, wyjściach (wyjazdach) do kin, teatrów lub innych imprezach organizowanych przez szkołę,

2)całkowitego lub częściowego pokrycia opłat wymaganych przez szkołę, w tym opłat czesnego w szkołach niepublicznych,

3) pomocy rzeczowej o charakterze edukacyjnym, w tym w szczególności zakupu podręczników, lektur szkolnych i innych książek niezbędnych do procesu edukacyjnego oraz przyborów szkolnych.

§ 5.1. Stypendium szkolne udzielone w formie, o której mowa w § 4 ust1 pkt1 i 2 oraz ust. 2 regulaminu będzie przekazywane rodzicom, opiekunom prawnym lub pełnoletnim uczniom, jako częściowa lub całkowita refundacja kosztów, poniesionych i udokumentowanych zakupów i opłat, na podstawie oryginałów (lub poświadczonych za zgodność z oryginałem) rachunków i faktur dotyczących dofinansowanych kosztów zakupów lub opłat.

2) Stypendium szkolne udzielone w formie, o której mowa w § 4 ust.1 pkt 3 regulaminu, będzie realizowane przez zakup i przekazanie (rodzicom, opiekunom prawnym lub pełnoletnim uczniom), za pokwitowaniem, przedmiotów pomocy rzeczowej.

Rozdział 3
Tryb i sposób udzielania stypendium szkolnego

§ 6.1. Wniosek o stypendium szkolne składa się w sekretariacie urzędu gminy.

2. Wniosek może być złożony na formularzu określonym w załączniku nr 2 do uchwały lub bez wykorzystania tego formularza, ale z zachowaniem obowiązujących elementów, o których mowa w art. 90n ust.4 ustawy o systemie oświaty.

§ 7.1. Do wniosku o przyznanie stypendium szkolnego należy dołączyć zaświadczenia lub oświadczenie o wysokości dochodów netto członków rodziny zamieszkujących wspólnie z uczniem, z miesiąca poprzedzającego złożenie wniosku lub w przypadku utraty dochodu z miesiąca, w którym wniosek został złożony, bez względu na tytuł i źródło ich uzyskania, a w szczególności:

1) zaświadczenia o zarobkach z uwzględnieniem dochodów z tytułu zasiłków rodzinnych i pielęgnacyjnych,
2) zaświadczenia o ilości hektarów przeliczeniowych lub nakaz podatkowy,
3) odcinki renty, emerytury lub wypłat alimentów,
4) decyzja o przyznanych dodatkach mieszkaniowych, świadczeniach rodzinnych, pielęgnacyjnych lub innych,
5) zaświadczenia o wysokości dochodu z prowadzonej działalności gospodarczej,
6) zaswiadczenia o korzystaniu ze świadczeń pieniężnych z pomocy społecznej, z wyszczególnieniem rodzaju i wysokości świadczenia,
7) zaświadczenia lub oświadczenia o dochodach z pracy dorywczej.
8) zaświadczenia lub decyzje z Powiatowego Urzędu Pracy o prawie i wysokości zasiłku dla bezrobotnych lub innych świadczeń z fuduszu pracy.

2. Do obliczenia dochodu na osobę w rodzinie, uprawniającego do ubiegania się o stypendium szkolne stosuje się zasady określone w art.8 ust. 3-13 ustawy o pomocy społecznej.

§ 8. Stypendium szkolne przyznaje lub odmawia prawa do stypendium Wójt Gminy Miedziana Góra w drodze decyzji administracyjnych.

§ 9.1. Stypendia szkolne przyznane w formie pieniężnej, o których mowa w §4 ust.1 pkt 1-2, ust. 2-3 regulaminu wypłacane są w kasie urzędu gminy lub przelewem na rachunek bankowy, rodzicowi, opiekunowi prawnemu ucznia, bądź pełnoletniemu uczniowi – na których wystawiono decyzje administracyjne przyznające stypendia.

2. Stypendia szkolne przyznane w formie pomocy rzeczowej, o której mowa w § 4 ust.1 pkt3 regulaminu, realizowane będą przez wydanie rzeczy w szkołach usytuowanych na terenie gminy, do których uczęszczają uczniowie, a w przypadku uczniów szkół położonych poza terenem gminy – w Urzędzie Gminy Miedziana Góra.

Rozdział 4
Tryb i sposób udzielania zasiłku szkolnego

§ 10.1. Zasiłek szkolny może być przyznany uczniowi (słuchaczowi lub wychowankowi) znajdującemu się przejściowo w trudnej sytuacji materialnej, wyłącznie z powodu zdarzenia losowego.

2. Zasiłek szkolny może być przyznany jeden raz w stosunku do jednego zdarzenia losowego.

3. Zasiłek szkolny może być przyznawany w formie świadczenia pieniężnego na pokrycie wydatków związanych z procesem edukacyjnym lub w formie pomocy rzeczowej o charakterze edukacyjnym, raz lub kilka razy w roku szkolnym, niezależnie od otrzymywanego stypendium szkolnego.

4. Wysokość zasiłku szkolnego nie może przekroczyć jedorazowo kwoty stanowiącej pięciokrotność kwoty, o której mowa w art.6 ust.2 pkt 2 ustawy o świadczeniach rodzinnych –

zasiłek rodzinny na dziecko w wieku powyżej 5 roku życia do ukończenia 18 roku życia.

5. Przy ustalaniu wysokości zasiłku szkolnego bierze się pod uwagę ocenę skutków zdarzenia losowego i sytuację materialną rodziny, w której zamieszkuje uczeń. Miesięcznej wysokości dochodu na osobę w rodzinie ucznia uprawniającej do ubiegania się o stypendium szkolne, o której mowa w § 2 ust.2 regulaminu, nie bierze się pod uwagę.

6. O zasiłek szkolny można się ubiegać na wniosek, złożony w sekretariacie urzędu gminy, w terminie nie dłuższym niż dwa misiące od wystąpienia zdarzenia losowego uzasadniającego przyznanie zasiłku.

§ 11. W sprawach nie uregulowanych w niniejszym rozdziale stosuje się odpowiednio przepisy § 6, § 7 ust.1, § 8, § 9 regulaminu.

Rozdział 5
Przepisy końcowe

§ 12. Postepowanie w sprawie przyznania świadczenia pomocy materialnej z urzędu uwarunkowane jest wyrażeniem zgody strony na wszczęcie tego postępowania.

§ 13.1. Stypendium szkolne wstrzymuje się lub cofa, jeżeli:

1) dochód na osobę w rodzinie przekroczy kwotę, o której mowa w § 2 ust2 regulaminu,
2) uczeń przerwał naukę lub został skreślony z listy uczniów szkoły,
3) uczeń otrzymał inne stypendium o charakterze socjalnym ze środków publicznych, które łącznie ze stypendium szkolnym przekracza kwoty, o których mowa w art. 90d ust. 13 ustawy o systemie oświaty,
4) uczeń zmienił miejsce zamieszkania – poza obszar gminy Miedziana Góra.

2. Rodzice ucznia otrzymującego stypendium, opiekunowie prawni, pełnoletni uczeń lub dyrektor szkoły albo ośrodka, do których uczęszcza uczeń, słuchacz lub wychowanek, są obowiązani w terminie 7 dni zawiadomić organ przyznający stypendium o wystąpieniu przyczyn wstrzymania lub cofnięcia stypendium, o których mowa w ust.1.

3.Decyzje w sprawie wstrzymania, cofnięcia lub zwrotu nienależnie pobranego stypendium bądź odstąpienia od żądania zwrotu, wydaje Wójt Gminy Miedziana Góra.

4. W przypadku niedostarczenia dokumentów stanowiących podstawę wypłaty stypendium w formie pokrycia kosztów udziału ucznia w zajęciach edukacyjnych, o których mowa w § 5 ust.1 regulaminu, wójt gminy wydaje decyzję o wygaśnięciu decyzji przyznającej stypendium, w trybie art. 162 Kodeksu postępowania administracyjnego.

PRZEWODNICZĄCY
RADY GMINY

Robert Pokrzywiński

Uzasadnienie

do uchwały Nr XXVII/220/13 Rady Gminy Miedziana Góra z dnia 26.06.2013r. w sprawie wprowadzenia nowego regulaminu udzielania pomocy materialnej o charakterze socjalnym dla uczniów zamieszkałych na terenie gminy Miedziana Góra

Przedłożony projekt Regulaminu wynika ze zmian kryterium dochodowego i wysokości stypendium. Na rok szkolny 2012/2013 Rada Ministrów wprowadziła dwie zmiany, istotne dla przyznawania stypendiów szkolnych.

1. Począwszy od dnia 1 października 2012r. ulegają zmianie wysokości krytrium dochodowego na osobę w rodzinie ucznia, uprawniające do otrzymania stypendium, oraz kwota dochodu z 1 ha przeliczeniowego. Nowe kwoty wprowadza rozporządzenie Rady Ministrów z dnia 17 lipca 2012r. w sprawie zweryfikowanych kryteriów dochodowych oraz kwot świadczeń pieniężnych z pomocy społecznej (Dz.U. z 2012r. poz. 823). Kryterium dochodowe wynosi 456 zł, a ryczałtowy dochód w rolnictwie z 1 ha przeliczeniowego 250 zł.

2 . Zgodnie z art. 19 ustawy z dnia 28 listopada 2003r. o świadczeniach rodzinnych (Dz.U. z 2006r. Nr 139, poz. 992 z póż. zm.), Rada Ministrów określiła począwszy od 1 listopada 2012r. nowe kwoty świadczeń rodzinnych, w tym zasiłek rodzinny na dzieci w wieku powyżej 5 roku życia do ukończenia 18 roku życia, w kwocie 196 zł – rozporządzenie Rady Ministrów z dnia 10 sierpnia 2012r. w sprawie wysokości dochodu rodziny albo dochodu osoby uczącej się stanowiących podstawę ubiegania się o zasiłek rodzinny oraz świadczeń rodzinnych (Dz.U. z 2012r. poz. 959).

Biorąc poduwagę obecny stan prawny wskazany w nowym regulaminie podjęcie tej uchwały jest w pełni uzasadnione.

PRZEWODNICZĄCY
RADY GMINY
Robert Pokrzywiński

UCHWAŁA NR XXVII/221/13
RADY GMINY MIEDZIANA GÓRA
z dnia 26 czerwca 2013r.

w sprawie ustalenia stawek opłat za korzystanie przez operatorów i przewoźników z przystanków komunikacyjnych, których właścicielem lub zarządzającym jest Gmina Miedziana Góra

Na podstawie art. 18 ust. 2 pkt 15 ustawy z dnia 8 marca 1990 r. o samorządzie gminnym (t.j. Dz. U. z 2001 r. nr 142, poz. 1591 z późn. zm.) oraz art. 16 ust. 1 pkt 4 i 5 ustawy z dnia 16 grudnia 2010 r. o publicznym transporcie zbiorowym (Dz. U. z 2011 r. nr 5, poz. 13) Rada Gminy Miedziana Góra uchwala, co następuje:

§ 1.

1.Ustala się stawki opłat za korzystanie z przystanków komunikacyjnych, których właścicielem lub zarządzającym jest Gmina Miedziana Góra w wysokości 0,05 zł za jedno zatrzymanie środka transportu na przystanku komunikacyjnym.

2.Operator publicznego transportu zbiorowego realizujący przewozy będące przedmiotem umowy o świadczenie usług w zakresie publicznego transportu zbiorowego jest w powyższym zakresie zwolniony z opłaty wskazanej w pkt 1 uchwały.

3.Przewoźnik korzystający z przystanku komunikacyjnego jest zobowiązany do uiszczenia miesięcznych opłat będący iloczynem liczby zatrzymań w danym miesiącu określonej w obowiązującym rozkładzie jazdy i stawek określonych w pkt 1 uchwały.

4. Miesięczną opłatę, o której mowa w pkt 3 uchwały, przewoźnik korzystający z przystanku komunikacyjnego jest zobowiązany uiścić z góry do 15-go dnia każdego miesiąca, którego opłata dotyczy.

5. Stawka opłaty, o której mowa w pkt 1 uchwały może ulec zmianie , zgodnie z art. 16 ust.6 ustawy z dnia 16 grudnia 2010 r. o publicznym transporcie zbiorowym (Dz. U. z 2011 r. nr 5, poz.13).

§ 2.

Wykonanie uchwały powierza się Wójtowi Gminy Miedziana Góra.

§ 3.

Uchwała wchodzi w życie po upływie 14 dni od dnia ogłoszenia w Dzienniku Urzędowym Województwa Świętokrzyskiego.

PRZEWODNICZĄCY
RADY GMINY
Robert Pokrzywiński

Uzasadnienie
do Uchwały Nr XXVII/221/13
Rady Gminy Miedziana Góra
z dnia 26 czerwca 2013 r.

Do zadań własnych gminy w zakresie publicznego transportu zbiorowego należą budowa, przebudowa i remont przystanków, dworców i wiat przystankowych, których właścicielem lub zarządzającym jest gmina. W celu należytego utrzymania tych obiektów jak i częściowej rekompensaty poniesionych nakładów finansowych zgodnie z art. 16 ust. 4 ustawy z dnia 16 grudnia 2010 r. o publicznym transporcie drogowym (Dz. U. z 2011 r. nr 5 poz. 13), gmina może pobierać opłaty od przewoźników za korzystanie z przystanków. Wysokość opłat określona została w niniejszej uchwale stosownie do art. 16 ust. 5 w/w ustawy.

PRZEWODNICZĄCY
RADY GMINY
Robert Pokrzywiński

UCHWAŁA Nr XXVII/222/13
RADY GMINY MIEDZIANA GÓRA
z dnia 26 czerwca 2013 r.

w sprawie zaopiniowania projektu Planu ochrony Suchedniowsko - Oblęgorskiego Parku Krajobrazowego

Na podstawie art.18 ust. 2 pkt 15 i art. 89 ustawy z dnia 8 marca 1990 r. o samorządzie gminnym (tekst jedn. Dz.U. Z 2001 r. Nr 142, poz. 1591 z późn. zm.) oraz art. 19 ust 2 ustawy z dnia 5 czerwca 2013 r. o ochronie przyrody (tekst jedn. Dz. U. 2013.627), Rada Gminy Miedziana Góra uchwala, co następuje:

§1

Opiniuje się pozytywnie projekt Planu Ochrony Suchedniowsko – Oblęgorskiego Parku Krajobrazowego, stanowiącego załącznik do uchwały z zastrzeżeniem, iż plan ochrony Suchedniowsko – Oblęgorskiego Parku Krajobrazowego nie będzie powodował dodatkowych kosztów dla Gminy i jej Mieszkańców.

§2

Wykonanie uchwały powierza się Wójtowi Gminy Miedziana Góra.

§3

Uchwała wchodzi w życie z dniem podjęcia.

PRZEWODNICZĄCY
RADY GMINY
Robert Pokrzywiński

Uzasadnienie
do uchwały Nr XXVII/222/13
Rady Gminy Miedziana Góra
z dnia 26 czerwca 2013 r.

w sprawie zaopiniowania projektu Planu ochrony Suchedniowsko - Oblęgorskiego Parku Krajobrazowego

Pismem z dnia 06.06.2013 r. znak ZPK.III.0212-2/09-13 Zespół Świętokrzyskich i Nadnidziańskich parków Krajobrazowych wystąpił do Rady Gminy Miedziana Góra z wnioskiem o zaopiniowanie projektu Planu ochrony Suchedniowsko-Oblęgorskiego Parku Krajobrazowego. Zgodnie z art. 19 ust. 2 ustawy o ochronie przyrody projekt planu ochrony parku krajobrazowego wymaga zaopiniowania przez właściwe miejscowo rady gmin, wobec czego podjęcie niniejszej uchwały jest wypełnieniem ustawowego obowiązku.

Ze względu na trudną sytuację finansową Gminy Miedziana Góra, projekt planu opiniuje się pozytywnie z zastrzeżeniem, że jego realizacja nie będzie wymagała nakładów finansowych Gminy i jej Mieszkańców.

PRZEWODNICZĄCY
RADY GMINY
Robert Pokrzywiński

Załącznik
do Uchwały Nr XXVII/222/13
Rady Gminy Miedz. Góra
z dnia 26.06.2013 r.

PLAN OCHRONY
SUCHEDNIOWSKO-OBLĘGORSKIEGO PARKU KRAJOBRAZOWEGO

Rozdział 1
Strategiczne cele ochrony

§ 1. Określa się następujące strategiczne cele ochrony walorów przyrodniczych, kulturowych i krajobrazowych Suchedniowsko-Oblęgorskiego Parku Krajobrazowego:

1) cele ochrony zasobów przyrody żywej:
   a) zachowanie różnorodności przyrodniczej, walorów krajobrazowych oraz leśnych zasobów genetycznych,
   b) zachowanie różnorodności gatunkowej roślin, zwierząt i grzybów, w tym szczególnie gatunków rzadkich, zagrożonych i objętych ochroną gatunkową oraz ich siedlisk,
   c) zachowanie w jak najlepszym stanie siedlisk przyrodniczych oraz cennych zbiorowisk roślinnych terenów nieleśnych, w tym łąk, mokradeł i torfowisk.
2) cele ochrony zasobów przyrody nieożywionej:
   a) zachowanie i ochrona naturalnego charakteru układu hydrograficznego, a w szczególności rozlewisk i terenów źródliskowych,
   b) zachowanie i ochrona czystości wód, ze szczególnym uwzględnieniem przeciwdziałania trofii wód powierzchniowych,
   c) zachowanie różnorodności geomorfologicznej i geologicznej, w szczególności wychodni piaskowców triasowych i dolnojurajskich, obszarów występowania rzeźby lessowej i istniejących odsłonięć geologicznych.
3) cele ochrony walorów krajobrazowych:
   a) zachowanie różnorodnego, harmonijnego i mało przekształconego krajobrazu o charakterze półnaturalnym i kulturowym, wraz z istniejącymi punktami i ciągami widokowymi.
4) cele ochrony walorów kulturowych:
   a) zachowanie obiektów zabytkowych, w tym zabytków budownictwa ludowego, małej architektury sakralnej, miejsc pamięci oraz pozostałości dawnego górnictwa,
   b) zachowanie i eksponowanie wartości kultury niematerialnej, w tym tradycji związanych z dawnymi walkami o niepodległość oraz z dawnym górnictwem.

Rozdział 2
Przyrodnicze, społeczne i gospodarcze uwarunkowania realizacji strategicznych celów ochrony

§ 2. Określa się następujące przyrodnicze, społeczne i gospodarcze uwarunkowania realizacji strategicznych celów ochrony:

1) uwarunkowania przyrodnicze:
   a) położenie fizyczno-geograficzne: prowincja Wyżyn Polskich, podprowincja Wyżyny Małopolskiej, makroregion Wyżyny Kieleckiej; mikroregiony: Wzgórza Suchedniowskie, Wzgórza Kołomańskie, Wzgórza Tumlińskie, Wzgórza Kostomłockie oraz Pasmo Oblęgorskie i Pasmo Masłowskie,
   b) położenie geobotaniczne: prowincja Niżowo-Wyżynna Środkowoeuropejska, dział Bałtycki, pododdział Wyżyny Środkowe, kraina Świętokrzyska, okręgi: Łysogórski (większa część obszaru), Konecki (część pn.-zach.) i Chęciński (część pd.),
   c) budowa geologiczna: teren położony na granicy między paleozoicznym trzonem (w pd.-wsch.

części otuliny) i obrzeżeniem mezozoicznym, największa część Parku pokryta jest czerwonymi piaskowcami pochodzącymi z triasu dolnego, starsze utwory (paleozoiczne) odsłaniają się głównie w pd. części otuliny, młodsze pokrywają przede wszystkim część pn. i pn.-zach.,

d) ukształtowanie terenu: najwyższe wzniesienia w części suchedniowskiej zlokalizowane w obrębie Wzgórz Kołomańskich (Kamieniec 400 m npm, Skalna Górka 399 m npm), w części oblęgorskiej Góra Siniewska (449 m npm), Perzowa Góra (395 m npm),

e) złoża surowców mineralnych: wapienie, w tym wapienie kostomłockie (górny dewon) oraz wapienie muszlowe (środkowy trias), baryt, piaskowce, w tym piaskowce kwarcytowe, pstre i suchedniowskie; piaski, dolomity, surowce ilaste,

f) obszary wydobywcze: 12 złóż kopalin udokumentowanych i perspektywicznych, 10 złóż ma status nieeksploatowanych (zaniechanych), jedno bywa eksploatowane sporadycznie (okresowo), jedno jest złożem perspektywicznym o negatywnej opinii geologicznej,

g) gleby: gleby inicjalne, arenosole, gleby brunatne, gleby płowe, gleby rdzawe, gleby bielicowe, bielice, czarne ziemie, gleby torfowe, gleby murszowe, mady, poza tym szereg gleb o charakterze pośrednim, jak również podtypów w obrębie wymienionych jednostek,

h) podział hydrologiczny: dorzecze dolnej Wisły, teren odwadniany przez dopływy Nidy, Kamiennej i Pilicy, 17 zlewni cząstkowych, z czego 1 zlewnia II rzędu, 5 zlewni III rzędu, 9 zlewni IV rzędu, 2 zlewnie V rzędu, największą powierzchnię zajmuje zlewnia rzeki Krasnej (6498,47 ha),

i) wody powierzchniowe: rzeki (cieki główne), potoki (cieki zasilające) i obszary wód stagnujących (jeziora, stawy, tereny podmokłe) o łącznej długości około 31 000 m, powierzchnia wód stojących wynosi 9,71 ha, tereny zabagnione i torfowiskowe zajmują ok. 340ha,

j) wody podziemne: hydrogeologiczny region środkowopolski, w granicach Parku i otuliny dwa Główne Zbiorniki Wód Podziemnych (GWZP): Główny Zbiornik Wód Podziemnych „Zagnańsk" Nr 414 oraz fragment Głównego Zbiornika Wód Podziemnych Nr 415 „Rzeka Górna Kamienna",

k) klimat: Małopolski Region Klimatyczny, średnia temperatura w wieloleciu: 8,28°C, średnia miesięczna amplituda temperatur: 13,1°C, okres wegetacyjny: średnio 180 – 200 dni (kwiecień-listopad), przewaga wiatrów z zach. i pd.-zach., średnia prędkość wiatru: około 2,8 m/s, wilgotność względna w granicach 75 – 80%, roczna opadów w granicach 600 – 700 mm, średnia długość zalegania pokrywy śnieżnej 59,5 dnia w roku, średnie ciśnienie lokalne: 984,2 hPa,

l) szata roślinna:

- 1042 gatunki roślin naczyniowych (43% flory krajowej): 34 gatunki paprotników, 8 gatunków roślin nagozalążkowych, 1001 gatunków roślin okrytozalążkowych, w tym: 778 gatunków roślin dwuliściennych i 223 gatunki roślin jednoliściennych, stwierdzone gatunki należą do 461 rodzajów oraz do 118 rodzin,
- liczba gatunków zbiorowisk roślinnych: 313 gatunków zbiorowisk synantropijnych (30% flory Parku), 247 gatunków zbiorowisk leśnych i zaroślowych (ok. 24%), 123 gatunki zbiorowisk łąkowych i wrzosowiskowych (11,8%), 82 gatunki zbiorowisk muraw kserotermicznych i ciepłolubnych zbiorowisk okrajkowych (7,7%), 43 gatunki zbiorowisk szuwarowych i bagiennych (4,1%), 42 gatunki zbiorowisk nadwodnych i siedlisk mulistych (4%), 35 gatunków zbiorowisk suchych muraw napiaskowych (3,5%), 42 gatunki zbiorowisk torfowiskowych (4%), 32 gatunki zbiorowisk wodnych (3%), 20 gatunków zbiorowisk ubogich muraw i psiar, (2%), 48 gatunków szczelin skalnych i piargów (0,8%),
- gatunki chronione i rzadkie: 83 gatunki prawnie chronione, z czego 68 objętych jest ochroną całkowitą, a 15 podlega ochronie częściowej. 154 gatunki rzadkie, zagrożone i ginące; gatunki ginące, zagrożone i wymarłe stanowią ok. 15% flory; 49 gatunków zagrożonych w skali kraju, 145 gatunków uznanych za ginące, narażone i rzadkie w regionie; spośród gatunków objętych ochroną całkowitą przeważają rośliny ze zbiorowisk leśnych i zaroślowych m.in.: *Chimaphila umbellata* (pomocnik baldaszkowy), *Lilium martagon* (lilia złotogłów), *Ledum palustre* (bagno zwyczajne), *Daphne mezereum* (wawrzynek wilczełyko), *Huperzia selago* (wroniec widlasty); na szczególną uwagę zasługuje gatunek objęty ochroną całkowitą - tj. *Cypripedium calceolus* (obuwik pospolity),
- grzyby, porosty, mchy i wątrobowce: 200 gatunków grzybów (większość zalicza się do pospolitych i częstych), 56 gatunków porostów, 12 gatunków mszaków; flora wątrobowców jest słabo poznana i reprezentowana przez stosunkowo niewielką liczbę gatunków, z których

wszystkie należą do pospolitych i nie narażonych na wyginięcie,

- zespoły i zbiorowiska roślinne: 119 syntaksonów rangi podstawowej (112 zespołów i 7 typów zbiorowisk) należących do 53 związków w obrębie 30 rzędów i 20 klas fitosocjologicznych; dominują zbiorowiska leśne zajmujące 84,7% powierzchni (bory świeże, wyżynne jodłowe bory mieszane, buczyny i grądy); wszystkie zbiorowiska leśne są reprezentowane przez płaty znajdujące się w różnych stadiach dynamicznych: od faz inicjalnych, przez stadia optymalne do postaci schyłkowych przechodzących do innych zbiorowisk,
- cenne siedliska przyrodnicze: 18 siedlisk przyrodniczych chronionych w ramach Dyrektywy Siedliskowej z 1992r. oraz zgodnie z Rozporządzeniem Ministra Środowiska z dnia 16 maja 2005 r. w sprawie typów siedlisk przyrodniczych oraz gatunków roślin i zwierząt wymagających ochrony w formie wyznaczenia obszarów Natura 2000 (Dz. U. Nr 94, poz. 795), wśród tych ostatnich za priorytetowe uznaje się: górskie i niżowe murawy bliźniczkowe (*Nardion* - płaty bogate florystycznie), łęgi olszowo-jesionowe, bory i lasy bagienne oraz torfowiska wysokie z roślinnością torfotwórczą;

m) fauna:

- ogólna liczba gatunków: 733,
- bezkręgowce - 497 gatunków: 1 gatunek z gromady gąbek (*Desmospongiae*), 38 gatunków mięczaków (*Gastropoda*), 7 gatunków pancerzowców (*Malacostraca*), 119 gatunków pajęczaków (*Arachnida*), 332 gatunków owadów (*Insecta*), w tym: 12 gatunków z rzędu jętki (*Ephemeroptera*), 36 gatunków ważek (*Odonata*), 18 gatunków z rzędu prostoskrzydłych (*Orthoptera*), 97 gatunków z rzędu chrząszczy (*Coleoptera*), 33 gatunki z rzędu błonkoskrzydłych (*Hymenoptera*), 14 gatunków chruścików (*Trichoptera*), 67 gatunków z rzędu motyli (*Lepidoptera*), 55 gatunków z rządu muchówek (*Diptera*),
- kręgowce - 236 gatunków: 2 gatunki krągłoustych (*Cyclostomata*), 24 gatunki ryb (*Pisces*), 15 gatunków płazów (*Amphibia*), 5 gatunków gadów (*Reptilia*), 144 gatunki ptaków (*Aves*), 46 gatunków ssaków (*Mammalia*),
- gatunki chronione i rzadkie - spośród wszystkich stwierdzonych gatunków 234 jest objętych krajowymi formami ochrony, 245 jest otoczonych ochroną na podstawie międzynarodowych konwencji, dyrektyw lub znajduje się na liście Światowej Unii Ochrony Przyrody IUCN, 57 gatunków zamieszczono w Czerwonej Liście Zwierząt Ginących i Zagrożonych w Polsce;

n) lasy:

- struktura siedlisk: niecałe 12% siedlisk borowych; 6% siedlisk wilgotnych; niecałe 2% siedlisk bagiennych i ponad 88 % siedlisk wyżynnych, największy udział ma siedlisko LMwyż (blisko 55 %), siedlisko Lwyż (ponad 28%), udziały powierzchniowe pozostałych siedlisk nie przekraczają 5 %,
- drzewostany: blisko połowa drzewostanów czwartej i piątej klasy wieku (odpowiednio: nieco ponad 29% i nieco ponad 20% powierzchni leśnej zalesionej); duży udział powierzchniowy (ponad 15%) mają drzewostany w klasie odnowienia; średni wiek drzewostanów wynosi ok. 76 lat, drzewostany tworzą: sosna (39%), jodła (38%), buk (10%), brzoza (ponad 4%), dąb (niecałe 2%), modrzew (nieco ponad 1%), olcha czarna (niecałe 4%), świerk (niecałe 2%) oraz grab, jesion, jawor, klon zwyczajny, lipy, wiązy, wierzby i osika (łącznie nieco ponad 0,5%), przeważają drzewostany jednopiętrowe (70% pow. leśnej zalesionej), nieco ponad 9% powierzchni leśnej zalesionej zajmują drzewostany dwupiętrowe,
- wielkość kompleksów leśnych: do 5 ha (38 kompleksów), od 6 do 20 ha (5 kompleksów), w przedziale od 21 do 100 ha (3 kompleksy), od 101 do 500 ha (1 kompleks), powyżej 500 ha (1 kompleks),
- zbiorowiska leśne: Subkontynentalny bór świeży *Peucedano-Pinetum* oraz suboceaniczny bór świeży *Leucobryo-Pinetum*, Wyżynny jodłowy bór mieszany *Abietetum polonicum*, Kwaśna buczyna niżowa *Luzulo pilosae-Fagetum*, Żyzna buczyna karpacka *Dentario glandulosae-Fagetum*, żyzna buczyna sudecka *Dentario enneaphyllidis-Fagetum*, Grąd subkontynentalny *Tilio cordatae-Carpinetum betuli*, *Kontynentalny bór mieszany Querco roboris-Pinetum*, Łęg jesionowo-olszowy *Fraxino-Alnetum*, Śródlądowy bór wilgotny *Molinio (caeruleae)-Pinetum*, Sosnowy bór bagienny *Vaccinio uliginosi-Pinetum*, Bagienny bór trzcinnikowy *Calamagrostio villosae-Pinetum*, Borealna świerczyna na torfie *Sphagno*

girgensohnii-Piceetum, Ols porzeczkowy *Ribeso nigri-Alnetum*, Łozowisko *Salicetum pentandro-cinereae*, Wikliny nadrzeczne *Salicetum triandro-viminalis*,

- leśne siedliska przyrodnicze Natura 2000: 9110 kwaśne buczyny (*Luzulo-Fagenion*), 9130 żyzne buczyny (*Dentario glandulosae-Fagenion, Galio odorati-Fagenion*), 9170 grąd środkowoeuropejski i subkontynentalny (*Tilio cordatae-Carpinetum betuli*), 91D0 bory i lasy bagienne (*Vaccinio uliginosi-Pinetum, Sphagno girgensohnii-Piceetum*), 91P0 wyżynny jodłowy bór mieszany (*Abietetum polonicum*), 91E0 (*Fraxino-Alnetum*),

o) istniejące formy ochrony przyrody środowiska przyrodniczego: 2 Specjalne Obszary Ochrony Siedlisk Natura 2000 (PLH260001 Dolina Krasnej, PLH260010 Lasy Suchedniowskie), 5 rezerwatów przyrody („Dalejów", „Świnia Góra", „Górna Krasna", „Barania Góra", „Perzowa Góra"); 6 użytków ekologicznych; 17 pomników przyrody, w tym: 13 pomników przyrody żywej (5 buków, 2 dęby szypułkowe, 1 cis pospolity, 1 klon jawor, 4 modrzewie europejskie (jeden pomnik grupowy: dwa modrzewie) oraz 4 pomniki przyrody nieożywionej („Skałki św. Rozalii", „Skałki Brama Piekielna", „Skałki Piekło Dalejowskie", „Usypisko głazów i blok skalny");

2) uwarunkowania kulturowe i krajobrazowe:

a) rodzaj krajobrazu: dominuje krajobraz leśny, uzupełniony przez płaty krajobrazu otwartego w większości harmonijny i zrównoważony, stanowiący syntezę elementów środowiska przyrodniczego (budowa geologiczna, ukształtowanie powierzchni, warunki klimatyczne, szata roślinna itd.) i środowiska kulturowego (sposób użytkowania terenu, sieć osadnicza i drogowa, substancja zabytkowa itd.),

b) zasoby środowiska kulturowego: zabytki budownictwa ludowego (Szałas, Długojów), obiekty małej architektury sakralnej (kaplice, kapliczki, krzyże przydrożne w obrębie zabudowań oraz poza zabudową, w obrębie kompleksów leśnych), miejsca pamięci, związane przede wszystkim z powstaniem styczniowym oraz z II wojną światową, ślady dawnego górnictwa zlokalizowane we wschodniej części Parku związane z istnieniem Staropolskiego Okręgu Przemysłowego,

c) obiekty wpisane do rejestru zabytków – brak;

3) uwarunkowania społeczne i gospodarcze:

a) położenie administracyjne: województwo świętokrzyskie, powiat skarżyski (gminy: Bliżyn, Suchedniów, Łączna), powiat kielecki (gminy: Zagnańsk, Miedziana Góra, Strawczyn, Mniów), powiat konecki (gmina: Stąporków),

b) położenie według podziałów leśnych: Nadleśnictwo Suchedniów, Nadleśnictwo Zagnańsk, Nadleśnictwo Kielce, Nadleśnictwo Stąporków,

c) struktura użytkowania: lasy (91%), użytki rolne (8%), wody (1%),

d) struktura własnościowa: większość gruntów leśnych należy do Skarbu Państwa i jest zarządzana przez PGL Lasy Państwowe, pozostała część gruntów stanowi własność osób fizycznych bądź prawnych, wody należą do Regionu Wodnego Środkowej Wisły, administrowanego przez Regionalny Zarząd Gospodarki Wodnej w Warszawie, faktyczny nadzór nad wodami z tego terenu jest prowadzony, na polecenie Marszałka Województwa (Prawo Wodne, rozdz. 2, art. 11.1 pkt.4), przez Zarząd Melioracji i Urządzeń Wodnych w Kielcach (Oddziały w Kielcach, Starachowicach i Włoszczowej),

e) ludność: szacunkowa liczba ludności zamieszkująca teren Parku wynosi 3800 osób,

f) podmioty w poszczególnych sektorach gospodarki: sektor rolniczy (162), sektor przemysłowy (1616), sektor usługowy (4086); w sektorze prywatnym (5502) i sektorze publicznym (200),

g) rolnictwo: wielkość gospodarstw rolnych: ok 90-95% 0,1-5 ha; 5-10% powyżej 5 ha,

h) profil produkcji rolnej: roślinnej - żyto, owies, pszenica, ziemniaki; zwierzęcej - bydło, trzoda chlewna, owce i kozy,

i) główne walory turystyczne: zwarte kompleksy leśne, osobliwości przyrody żywej, w tym liczne pojedyncze drzewa chronione jako pomniki przyrody, fragmenty naturalnych drzewostanów (rez. „Świnia Góra", rez. „Dalejów", rez. „Barania Góra", rez. „Perzowa Góra"), interesująca krajobrazowo i przyrodniczo dolina Krasnej (rez. „Górna Krasna"), ciekawostki geologiczne („Skałki Brama Piekielna", „Skałki Piekło Dalejowskie", rez. „Perzowa Góra"); widokowe, otwarte tereny w „oblęgorskiej" części Parku, ślady dawnej działalności górniczej i hutniczej

Staropolskiego Zagłębia Przemysłowego (tereny górnicze w rejonie Świniej Góry), miejsca pamięci, związane z tradycją walk powstańczych i partyzanckich (krzyże, kapliczki, mogiły, pomniki),

j) sieć drogowa: drogi publiczne (krajowe, wojewódzkie, powiatowe i gminne) – 87,29 km; ponadto drogi niepubliczne (drogi leśne i polne); sieci kolejowe (Stawiany - Wola Żydowska, Busko Zdrój - Kije).

Rozdział 3

Identyfikacja oraz określenie sposobów eliminacji lub ograniczania istniejących i potencjalnych zagrożeń wewnętrznych i zewnętrznych oraz ich skutków

§ 3. Identyfikacja zagrożeń oraz sposobów ich eliminacji lub ograniczenia:

Lp.	Zagrożenie	Rodzaj zagrożenia	Sposoby eliminacji lub ograniczenia zagrożenia
1	Naturalna sukcesja - zarastanie łąk i pastwisk	Wewnętrzne/Istniejące	Coroczne koszenie. Na terenach szczególnie cennych przyrodniczo, gdzie sukcesja jest już znacznie posunięta (zwłaszcza okolice wsi Szałas) zaleca się karczowanie, a następnie prowadzenie trwałego użytkowania ekstensywnego.
2	Nielegalne wypalanie traw i zarośli	Wewnętrzne/Istniejące	Kontrole terenowe i/ lub napowietrzne w okresie nasilonego zagrożenia pożarowego. Działania edukacyjne skierowane do mieszkańców gmin, mające na celu uświadomienie skali zagrożeń i strat, jakie niesie ze sobą wzniecanie pożarów na łąkach.
3	Nielegalne wysypiska odpadów	Wewnętrzne/Istniejące	Pełna realizacja gminnych programów gospodarowania odpadami. Likwidacja nielegalnych wysypisk odpadów. Regularne kontrole obszaru Parku. Kontrole umów zawieranych pomiędzy mieszkańcami Gmin z obszaru Parku i okolic z firmami odpowiedzialnymi za wywóz odpadów.
4	Wzmożona penetracja obrzeży zbiorników wodnych	Wewnętrzne/Istniejące	Tworzenie stref buforowych wzdłuż brzegów cieków i w okolicy zbiorników wodnych poprzez odstąpienie od ich użytkowania i wprowadzenie pasów roślinności, obejmującej gatunki rodzime, dostosowane do lokalnych warunków siedliskowych.
5	Użytkowanie cennych obiektów do celów rekreacyjno-wypoczynkowych (zbiornik Krasna) - zanieczyszczanie zbiorników wodnych punktowymi zrzutami śmieci i substancji pochodzenia organicznego	Wewnętrzne/Istniejące	Opieka czynna nad obiektem.
6	Niekontrolowany ruch turystyczny	Wewnętrzne/Istniejące	Kanalizacja ruchu turystycznego na wyznaczonych trasach turystycznych.
7	Zagrożenia dla tras migracji płazów, powodowane ruchem pojazdów mechanicznych po drogach	Wewnętrzne/Istniejące	Zaleca się budowanie wzdłuż jezdni zapór, które uniemożliwiają wchodzenie zwierząt na drogę. Jednocześnie pod drogami należy budować przejścia pozwalające na swobodną migrację płazów (z których korzystałyby również inne drobne zwierzęta).
8	Niszczenie mikroreliefu oraz zacieranie różnorodności form geologicznych i geomorfologicznych - zarastanie obiektów przyrody nieożywionej, wandalizm	Wewnętrzne/Istniejące-Potencjalne	Opieka czynna nad obiektami.
9	Nielegalna eksploatacja surowców mineralnych - Hucisko	Wewnętrzne/Istniejące	Objęcie ochroną prawną.
10	Degradacja środowiska hydrograficznego - zanieczyszczenia obszarowe i punktowe	Wewnętrzne-Zewnętrzne/Istniejące	Uporządkowanie gospodarki wodno-ściekowej.
11	Obniżanie się poziomu	Wewnętrzne/Istniejące	Likwidacja części rowów melioracyjnych lub odstąpienie od ich

Lp.	Zagrożenie	Rodzaj zagrożenia	Sposoby eliminacji lub ograniczenia zagrożenia
	wód gruntowych i osuszanie wilgotnych łąk w wyniku melioracji odwadniających		konserwacji.
12	Degradacja środowiska hydrogeologicznego - obniżanie poziomu wód Głównego Zbiornika Wód Podziemnych nr 414 Zagnańsk	Wewnętrzne-Zewnętrzne/Istniejące	Poprawa retencyjności terenu.
13	Degradacja powietrza atmosferycznego - zanieczyszczenia komunikacyjne, wysoka i niska emisja	Wewnętrzne-Zewnętrzne/Istniejące	Poprawa stanu nawierzchni dróg i polepszenie stanu technicznego pojazdów. Egzekwowanie norm emisji spalin oraz eliminowanie z rynku samochodów nie posiadających katalizatorów oraz niesprawnych technicznie. Rozbudowa sieci gazowej. Zamiana kotłowni węglowych na gazowe lub inne, wykorzystujące paliwa niskoemisyjne. Zwiększenie produkcji energii z odnawialnych zasobów energetycznych.
14	Degradacja gleb spowodowana stosowaniem środków ochrony i nawozów sztucznych oraz korzystaniem z oprysków środkami chemicznymi; erozja wodna	Wewnętrzne/Istniejące	Ograniczenie stosowania wspomagających i ochronnych środków chemicznych, edukacja, stosowanie biologicznych zabiegów przeciwerozyjnych.
15	Presja urbanizacyjna związana z rozwojem budownictwa mieszkaniowego oraz rekreacyjnego	Wewnętrzne/Istniejące	Ograniczenie inwestowania w zakresie budownictwa mieszkalnego i letniskowego, zwłaszcza w oderwaniu od układu przestrzennego już istniejącej zabudowy, szczególnie na terenach otwartych oraz stanowiących strefy ekotonowe wokół Parku. Utrzymanie obecnego sposobu użytkowania terenów leśnych i łąkowych.
16	Stosowanie obcych form w architekturze i budownictwie mieszkaniowym	Wewnętrzne/Istniejące	Prowadzenie przez gminy właściwej polityki przestrzennej. Przestrzeganie zasady nawiązywania w zabudowie do tradycyjnych na tym terenie form.
17	Przebieg elementów przesyłowej infrastruktury technicznej	Wewnętrzne-Zewnętrzne/Istniejące	Minimalizowanie negatywnego wpływu infrastruktury przesyłowej na krajobraz przez stosowanie zieleni maskującej i kablowanie sieci energetycznej.
18	Park wiatrowy	Zewnętrzne/Potencjalne	Kontrola oddziaływania elektrowni wiatrowej na faunę, w szczególności na gatunki kluczowe (znajdujące się w Załączniku 1 "Wytycznych w zakresie oceny oddziaływania elektrowni wiatrowych na ptaki").

Rozdział 4

Obszary realizacji działań ochronnych

§ 4.1. Na terenie Parku wyznacza się następujące obszary realizacji działań ochronnych:

1) Obszar nr 1 (O1) – Obszar ochrony zasobów przyrody nieożywionej;
2) Obszar nr 2 (O2) – Obszar ochrony ekosystemów leśnych;
3) Obszar nr 3 (O3) – Obszar ochrony ekosystemów nieleśnych;
4) Obszar nr 4 (O4) – Obszar ochrony ekosystemów wodnych;
5) Obszar nr 5 (O5) – Obszar ochrony walorów krajobrazowych i kulturowych.

2. Lokalizację obszarów działań ochronnych wskazano na mapie projektowanych działań ochronnych, stanowiącej załącznik nr 2 do uchwały.

Rozdział 5

Zakres prac związanych z ochroną przyrody i kształtowaniem krajobrazu

§ 5. Zaleca się objęcie dodatkowymi formami ochrony prawnej następujących obszarów o najwyższych wartościach przyrodniczo-krajobrazowych:

Lp.	Nazwa obiektu	Forma ochrony	Lokalizacja	Charakterystyka
1	Obszar źródłowy rzeki Krasnej	Użytek ekologiczny	Gmina: Bliżyn Powiat: skarżyski Działki geodezyjne*: 208; 225; 230; 229	Około 1,7 kilometrowy odcinek rzeki Krasnej, od jej źródeł w kierunku Wilczego Boru. Ochrona źródliska rzeki, jej koryta oraz pasa wzdłuż cieku o szerokości od około 20 metrów (na NE) do 490 metrów (na SE). Powierzchnia obszaru proponowanego do ochrony około 43 ha. Rzeka na omawianym obszarze ma naturalny charakter i stosunkowo kręte koryto, wzdłuż którego znajdują się liczne obszary o podmokłym charakterze (oczka wodne, tereny zabagnione, łęgi, fragmenty torfowisk, śródleśne i podmokłe łąki, przesiąki wody). Głównym przedmiotem ochrony są siedliska zwierząt (miejsca lęgów i żerowania) skorupiaków (rak szlachetny *Astacus astacus*), ryb - (pstrąg potokowy *Salma trutta*), płazów - (rzekotka drzewna *Hyla arborea* i żaba trawna *Rana temporaria*) oraz ptaków - gatunków wodno-błotnych i leśnych. Użytek zapewni również ochronę licznie występującym na jego obszarze gatunkom roślin higrofilnych oraz cennym zbiorowiskom leśnym - bagiennemu borowi trzcinnikowemu (*Calamagrostio villosae-Pinetum*), a także subkontynentalnemu borowi świeżemu (*Peucedano-Pinetum*) i wyżynnemu jodłowemu borowi mieszanemu (*Abietecum polonicum*).
2	Zbiornik Krasna	Zespół przyrodniczo - krajobrazowy	Gmina: Stąporków Powiat: konecki Działki geodezyjne*: 215/1; 221/8	Zespół przyrodniczo - krajobrazowy o planowanej powierzchni 8,1 ha. Ochrona zbiornika na rzece Krasna, kilkaset metrów na S od zabudowań wsi Komorów, przy drodze prowadzącej do wsi Bień. Sztucznie regulowany zbiornik wody stojącej, przy którym wykształcił się stosunkowo szeroki pas szuwarów i zarośli. Na E i SE od zbiornika rozciągają się podmokłe łąki i rozlewiska Krasnej, natomiast na S zbiornik graniczy z lasem. Proponowany zespół przyrodniczo - krajobrazowy zapewni skuteczniejszą ochronę tego obszaru oraz będzie uzupełnieniem dla istniejącego rezerwatu "Górna Krasna" i obszaru Natura 2000 "Dolina Krasnej". Głównym przedmiotem ochrony są stanowiska rzadkich gatunków zwierząt. Zbiornik jest ostoją dla licznych ptaków wodno - błotnych. Gniazdują tu cyranka (*Anas querquedula*) i perkozek (*Tachybaptus ruficollis*). Obszar jest odwiedzany przez czernicę, strumieniówkę i mającego tu swój rewir żerowiskowy błotniaka stawowego (*Circus aeruginosus*). Brzegi zbiornika są zasiedlone przez liczne gatunki ważek. Zbiornik i jego bliska okolica pełni ważną funkcje dla płazów, spośród których spotkać można płazy chronione na mocy Dyrektywy Siedliskowej - kumaka nizinnego (*Bombina bombina*), traszkę zwyczajną (*Triturus vulgaris*) oraz żabę trawną (*Rana temporaria*). Proponowany obszar, razem z terenami przyległymi - doliną rzeki Krasnej, cechuje się dużymi wartościami przyrodniczymi i krajobrazowymi.
3	Staw Bunkier	Użytek ekologiczny	Gmina: Zagnańsk Powiat: kielecki Działki geodezyjne*: 226	Staw obejmuje zagłębienie terenu wypełnione wodą, o średnicy lustra około 35 m, położone w otoczeniu krajobrazu leśnego, który stanowi w tym miejscu subkontynentalny bór świeży *Peucedano-Pinetum*. Powierzchnia proponowanego użytku wynosi w tym miejscu około 3000 m^2 (dokładnie 2853 m^2). Proponowany użytek jest siedliskiem bobra (*Castor fiber*), miejscem rozrodu płazów i obszarem występowania interesującej fauny ważek, w tym m.in. objętego ochroną ścisłą szklarnika leśnego (*Cordulegaster boltonii*). Staw pełni ważną rolę w regulacji stosunków wodnych. Dodatkową wartością obszaru są rosnące w bezpośrednim sąsiedztwie stawu rośliny, objęte w Polsce ścisłą ochroną gatunkową jak np. bagno zwyczajne (*Ledum palustre*).
4	Staw w lesie Osieczno	Użytek ekologiczny	Gmina: Łączna	Obszar o powierzchni 5450 m^2 położony w SE części

Lp.	Nazwa obiektu	Forma ochrony	Lokalizacja	Charakterystyka
	(za leśniczówką)		Powiat: skarżyski Działki geodezyjne*: 955	suchedniowskiej Parku, 360 metrów na SW od drogi prowadzącej z Zalezianki Dolnej do leśniczówki Osieczno. Naturalnie zachowany staw śródleśny, ważne siedlisko herpetofauny, wśród której na szczególną uwagę zasługuje chroniony na mocy Dyrektywy Siedliskowej kumak nizinny (*Bombina bombina*). Miejsce licznego występowania zaskrońca (*Natrix natrix*), siedlisko jednej z największych krajowych ważek - husarza władcy (*Anax imperator*). W bliskim sąsiedztwie stanowisko lęgowe kszyka (*Gallinago gallinago*).
5	Kopalnia barytu "Hucisko"	Stanowisko dokumentacyjne	Gimina Strawczyn Powiat: kielecki Działki geodezyjne*: 28	Mineralizacja barytowa rozwinięta w gruboziarnistych piaskowcach środkowego pstrego piaskowca. Baryt tworzył żyłę lub impregnował spoiwo piaskowców. Żyła miała przebieg regularny o kierunku 170° i upadzie około 70° ku W, a długość jej wynosiła około 400 m. Wypełniała ona zluźnienie tektoniczne, przebiegające równolegle do strefy antyklinalnej Góry Perzowej w Hucisku. Ku S żyła wyklinowywała się, a od N była obcięta uskokiem. W złożu stwierdzono dwie generacje barytu: (a) starszą tworzył baryt różowy, pokruszony na bloki i spojony (b) młodszą baryt o barwie wiśniowej.
6	Las Kraśniowski	Zespół przyrodniczo - krajobrazowy	Gmina: Strawczyn Powiat: kielecki Działki geodezyjne*: 510; 511	Obszar o powierzchni około 35 ha obejmuje tereny podmokłe, oczka wodne, torfowiska, z których woda przesiąka lub przepływa powierzchniowo wzbogacona o wypływy podpowierzchniowe. Całość daje początek powierzchniowym ciekom wodnym. Teren bogaty florystycznie, obecność roślinności higrofilnej. Cenna fauna, m.in. traszka górska (*Ichthyosaura alpestris*). Terytorium lęgowe krogulca (*Accipiter nisus*), kobuza (*Falco subbuteo*) i dzięcioła czarnego (*Dryocopus martius*).

*działki geodezyjne wg. danych Głównego Urzędu Geodezji i Kartografii, zamieszczonych na portalu internetowym geoportal.gov.pl

§ 6. Określa się następujące działania z zakresu ochrony przyrody żywej:

1) ochrona ekosystemów leśnych wszystkich typów własności lasów (Obszar O2) poprzez:

   a) utrzymanie zinwentaryzowanej powierzchni siedlisk przyrodniczych poprzez realizację zapisów Planów Urządzenia Lasu dla Nadleśnictw: Kielce, Suchedniów, Stąporków, Zagnańsk lub zadań ochronnych ustanowionych dla obszarów Natura 2000,

   b) realizację celów ochrony w rezerwatach przyrody poprzez realizację zapisów wynikających z planów ochrony rezerwatów lub ustaleń z Regionalnym Konserwatorem Przyrody,

   c) stosowanie zasad zagospodarowania określonych w Zarządzeniu 11A Dyrektora Generalnego Lasów Państwowych, realizowanych w ramach zadań wynikających z bieżącej działalności Nadleśnictwa Kielce, Suchedniów, Stąporków, Zagnańsk;

2) ochrona lądowych ekosystemów nieleśnych (Obszar O3) poprzez:

   a) utrzymanie lub przywrócenie powierzchni, struktury i charakteru użytków zielonych, utrzymanie i kontynuowanie tradycyjnego ekstensywnego sposobu ich użytkowania, wraz z charakterystycznymi dla krajobrazu rolniczego pasami zadrzewień, zakrzaczeń i miedz,

   b) utrzymanie powierzchni pastwisk i łąk w okolicy miejscowości Zalezianka i Krasna jako trwałych użytków zielonych poprzez koszenie łąk i pastwisk lub wypas połączony z usuwaniem skoszonej biomasy,

   c) przywrócenie odpowiedniego stanu podlegających sukcesji siedlisk otwartych terenów łąkowych i pastwisk okolic wsi Szałas, Kopcie, Jastrzębia, Gustawów oraz Długojów poprzez karczowanie, a następnie trwałe użytkowanie ekstensywne z wypasem na opuszczonych pastwiskach,

   d) promowanie Pakietów Przyrodniczych Rolnictwa Ekologicznego, dopłat w ramach PROW, projektów finansowanych ze środków zewnętrznych (tj. LIFE+, OWCA PLUS);

3) ochrona ekosystemów wodnych (Obszar O4) poprzez:

   a) ochronę zasobów jakościowych wód powierzchniowych: Krasnej, Kobylanki, Kuźniczki,

Łosiennicy, Jaślanej wraz z ciekami pobocznymi przepływającymi przez Park oraz zbiornikami wód stojących,

b) uporządkowanie problemu gospodarki wodno-ściekowej oraz rozbudowa istniejącej sieci kanalizacji zbiorczej miejscowości: Szałas, Długojów, Kopcie, Jastrzębia, Bień, Luta, Kuźniaki,

c) kontrolę szczelności szamb i wywozu ścieków z gospodarstw domowych,

d) budowę lokalnych, grupowych lub indywidualnych oczyszczalni ścieków w miejscowościach: Pępice, Zbrojów oraz w rozproszonej zabudowie w części oblęgorskiej Parku,

e) organizację okresowych akcji oczyszczania zbiornika „Krasna" (działki nr 215/1, 221/8) i jego najbliższego otoczenia z odpadów komunalnych,

f) przeciwdziałanie spływowi do większych cieków zanieczyszczonych wód pochodzących z terenów użytkowanych rolniczo,

g) stosowanie zasad dobrej praktyki rolniczej na gruntach rolnych w części oblęgorskiej Parku oraz w pobliżu miejscowości Szałas, Długojów, Jastrzębia, Bień i Luta,

h) przeciwdziałanie powiększaniu leja depresyjnego poprzez wyznaczenie maksymalnego zasięgu rozbudowy jednostek osadniczych (zapisy w studiach uwarunkowań i kierunków zagospodarowania przestrzennego i miejscowych planach zagospodarowania przestrzennego,

i) utrzymanie lub podwyższenie retencyjności terenu Parku przez odstąpienie od konserwacji rowów melioracyjnych (z wyjątkiem miejsc, w których poziom wód gruntowych utrzymuje się naturalnie na bardzo wysokim poziomie), oraz utrzymanie obecnego stopnia zalesienia;

4) zachowanie odpowiedniego stanu populacji cennych gatunków roślin i zwierząt (Obszary O2-O4) poprzez:

a) zachowanie siedlisk gatunków w stanie umożliwiającym trwałość populacji na danym obszarze, prowadzenie działań ochrony czynnej i racjonalnej gospodarki łowieckiej,

b) zapewnienie stabilności populacji nietoperzy występującej na terenie Parku:

- odstąpienie od prowadzenia jakichkolwiek prac w kryjówkach kolonii rozrodczych nietoperzy w okresie urodzin i wychowu młodych,
- odstąpienie od wykorzystywania przy remontach budynków zasiedlonych przez nietoperze toksycznych środków chemicznych,
- pozostawienie wlotów dla nietoperzy w budynkach, zachowanie wszelkich wolno stojących piwniczek i innych obiektów (kryjówki);

c) pozostawianie drzew dziuplastych na obszarze wsi na terenie Parku, szczególnie miejscowości: Bień, Szałas, Długojów oraz w jaskiniach (jaskinia na Perzowej Górze), pozostałościach szybów górniczych w okolicach Jastrzębi, wolno stojących ziemiankach i piwniczkach,

d) zachowanie małych śródpolnych i śródleśnych oczek wodnych i obniżeń terenu okresowo wypełnionych wodą;

5) zachowanie istniejącej struktury korytarzy ekologicznych, warunkującej przemieszczanie się organizmów żywych w skali lokalnej:

a) korytarz lokalny (KL1) łączący część Suchedniowską Parku z Pasmem Oblęgorskim, o przebiegu SE - NW, wyznaczony układem terenów rolniczych znajdujących się w okolicach wsi Malmurzyn i Cierchy, a także funkcjonujący w oparciu o kompleks leśny Lasu Węgrzynowskiego i dopływów rzeki Ciemnicy,

b) korytarz ekologiczny (KL2) o przebiegu W - E, wyznaczony układem doliny rzeki Krasna, będący zarazem częścią korytarza ponadregionalnego KR2;

6) zachowanie istniejącej struktury korytarzy ekologicznych warunkującej przemieszczanie się organizmów żywych w skali regionalnej (utrzymanie powiązań ekologicznych z innymi obszarami cennymi przyrodniczo):

a) korytarz regionalny (KR1) - wyznaczony układem dolin rzecznych rzek Kamiennej i Kamionki, a także równoleżnikowym układem kompleksów leśnych znajdujących się na N od Kielc, stanowiący połączenie lasów Suchedniowskiej części Parku z Lasami Iłżeckimi i obszarem

Sieradowickiego Parku Krajobrazowego,

b) korytarz regionalny (KR2) - wyznaczony doliną rzeki Krasnej i Czarnej, zapewniający powiązanie obszaru Parku z rozległymi terenami leśnymi znajdującymi się na E i na N od jego granic (aż po lasy w okolicach Przysuchy, Końskich); korytarz szczególnie istotny dla awifauny i dużych ssaków,

c) korytarz regionalny (KR3) - wyznaczony równoleżnikowym układem kompleksów leśnych, stanowiący połączenie Parku z terenami Świętokrzyskiego Parku Narodowego poprzez lasy Pasma Klonowskiego;

7) zachowanie drożności i trwałości korytarzy ekologicznych o charakterze lokalnym i regionalnym poprzez:

a) rekultywację zanieczyszczeń powierzchni ziemi i gleb, otoczenia zbiorników wodnych oraz likwidacja zanieczyszczeń antropogenicznych w okolicy zabudowań wsi Szałas, Długojów, Wołów, Cyganów,

b) systematyczna kontrola obszaru Parku, edukacja ekologiczna, kontrole umów zawieranych pomiędzy mieszkańcami Gmin z obszaru Parku Krajobrazowego i okolic z firmami odpowiedzialnymi za wywóz odpadów,

c) ograniczenie lokalizacji budownictwa mieszkalnego i letniskowego, lokalizowanego w oderwaniu od układu przestrzennego już istniejącej zabudowy, szczególnie na terenach otwartych i stanowiących strefy ekotonowe wokół Parku na jego pd. i pd.-wsch. obrzeżach, na pn. od drogi krajowej nr 750 (Samsonów, Umer, Zagnańsk), w okolicy Pasma Oblęgorskiego (Oblęgorek, Oblęgór), poprzez odpowiednie zapisy w dokumentach planistycznych gmin,

d) ograniczanie lokalizacji elementów infrastrukturalnych zagrażających funkcjonowaniu korytarzy ekologicznych na terenie Parku,

e) uwzględnianie na etapie planowania, budowy i modernizacji dróg przecinających szlaki migracyjne zwierząt i rzek, w obrębie których wytyczono korytarze, odpowiednich rozwiązań zapewniających drożność korytarzy (tj. budowa przepustów, przejść dla zwierząt, płotków naprowadzających).

§ 7. Określa się następujące działania z zakresu ochrony przyrody nieożywionej (Obszar O1):

1) ochrona cennych obiektów geomorfologicznych i geologicznych poprzez:

a) ochronę przed niszczącym działaniem człowieka (wandalizmem) wynikającym z niekontrolowanej antropopresji:

- kontrola terenowa obiektów w okresie największego nasilenia ruchu turystycznego. Dotyczy obiektów: „Skałki Piekło Dalejowskie", „Skałki Brama Piekielna", „Skałki św. Rozalii" na Perzowej Górze, „Hucisko", „Dalejów", „Świnia Góra", „Barania Góra",
- przygotowanie i zainstalowanie po jednej tablicy na odsłonięcie z informacją o genezie powstania i walorach obiektów: „Skałki Piekło Dalejowskie", „Skałki Brama Piekielna", „Skałki św. Rozalii" na Perzowej Górze, „Hucisko", „Dalejów", „Świnia Góra", „Barania Góra", „Usypisko głazów i blok skalny" na Górze Kuźniackiej,
- ochrona przed zarastaniem. Kontrola terenowa stopnia zarośnięcia obiektów: „Skałki Piekło Dalejowskie", „Skałki Brama Piekielna", „Skałki św. Rozalii" na Perzowej Górze, „Dalejów", „Świnia Góra";

b) ochrona unikalnej w skali regionu rzeźby lessowej poprzez przeciwdziałanie erozji wodnej i zastosowanie biologicznych zabiegów przeciwerozyjnych:

- wprowadzanie drzewostanu mieszanego o zwartej i wielopiętrowej budowie i maksymalnie rozbudowanej ściółce,
- na terenach o małej gęstości zalesienia – możliwe wprowadzanie uzupełniających zadrzewień fitomelioracyjnych;

c) ochrona zasobów ilościowych wód podziemnych w GZWP nr 414 „Zagnańsk":

- przeciwdziałanie degradacji wierzchnich warstw gleby na skutek intensyfikacji i chemizacji rolnictwa,

- stosowanie zasad dobrej praktyki rolniczej na terenach nieleśnych usytuowanych w pasie 100 m od koryta cieków wodnych,
- edukacja w zakresie rolnictwa ekologicznego i promocja pakietów rolnośrodowiskowych,
- przeciwdziałanie degradacji (przesuszaniu) wierzchnich warstw gleb terenów nieleśnych na skutek obniżania poziomu wód gruntowych,
- wprowadzenie odpowiedniej struktury użytkowania ziemi (wykorzystanie możliwości agrotechniki przeciwerozyjnej, dotyczy terenów nieleśnych użytkowanych przez człowieka), usytuowanych blisko cieków wodnych (pas 100 m od koryta cieku).

d) ochrona jakości powietrza atmosferycznego poprzez:
- przeciwdziałanie zanieczyszczeniom komunikacyjnym oraz emisji pyłów i gazów: promowanie „czystych" ekologicznie paliw i możliwości wykorzystania energii elektrycznej w gospodarstwach domowych, edukacja ekologiczna dorosłych i młodzieży,
- przeciwdziałanie zanieczyszczeniom komunikacyjnym oraz emisji pyłów i gazów: wprowadzenie szpalerów drzew wzdłuż ciągów komunikacyjnych (fragment drogi Samsonów-Kucębów w nieleśnej enklawie Szałas, tereny nieleśne wzdłuż dróg przez miejscowość Szałas: Szałas-Komorniki, Szałas-Tuzy, Szałas-Stary i Szałas-Zapuście oraz fragment drogi z Oblęgora do Malmurzyna biegnący w granicach Parku).

§ 8. Określa się następujące działania z zakresu ochrony krajobrazu (Obszar O1-O5):

1) ochrona terenów otwartych poprzez:
   a) ograniczenie lub całkowite zaniechanie zmian w przeznaczeniu gruntów użytkowanych rolniczo w miejscowych planach zagospodarowania przestrzennego,
   b) lokalizowanie nowej zabudowy mieszkaniowej wyłącznie w obrębie zabudowy już istniejącej, z wykorzystaniem luk i wolnych przestrzeni pomiędzy stojącymi domami,
   c) dla lokalizacji zabudowy letniskowej wskazywanie obszarów położonych poza granicami Parku,
   d) zaniechanie lokalizacji elementów wysokościowych infrastruktury technicznej, w tym słupów i masztów nadawczych i przekaźnikowych oraz turbin wiatrowych i (w miarę możliwości) nowych linii energetycznych,
   e) wzbogacenie krajobrazu rolniczego poprzez uzupełnienie zadrzewień i zakrzaczeń śródpolnych,
   f) prowadzenie nasadzeń wzdłuż dróg przecinających Pasmo Oblęgorskie: (droga Oblęgór-Malmurzyn);
2) ochrona krajobrazu miejscowości poprzez:
   a) zachowanie istniejącego układu przestrzennego miejscowości: Długojów, Szałas, Kopcie, Jastrzębia, Luta (przysiółki: Zaroś, Brzózki, Zamostki), Bień, Hucisko (Zaskale) i Huta Oblęgorska poprzez odpowiednie zapisy w miejscowych planach zagospodarowania przestrzennego,
   b) wprowadzenie do planów miejscowych zasad zabudowy, w tym zasad dotyczących kolorystyki, kształtu i materiałów,
   c) wykonanie dla poszczególnych miejscowości studiów krajobrazowych, wskazujących możliwości dalszego rozwoju zabudowy w zgodzie z zasadami harmonii i ładu przestrzennego,
   d) porządkowanie funkcji i uczytelnianie układu ruralistycznego poprzez formowanie ośrodków centralnych miejscowości (Szałas, Długojów, Kopcie),
   e) ożywienie krajobrazu miejscowości przez przywrócenie przydomowych sadów;
3) ochrona krajobrazu przed skutkami wypalania traw poprzez:
   a) akcję edukacyjną prowadzoną z zaangażowaniem różnych podmiotów działających na terenie gminy (władze samorządowe, Straż Pożarna, Policja, parafie, szkoły),
   b) akcje plakatowe, rozmowy i prelekcje towarzyszące ważnym wydarzeniom z życia gminy (dożynki, święta lokalne),
   c) włączenie tematu szkodliwości wypalania traw do szkolnych programów edukacji przyrodniczej i

regionalnej oraz poruszanie problemu na lekcjach wychowawczych,

d) dodatkowe patrole policji w rejonie miejsc, w których w poprzednim sezonie stwierdzono wypalania,

e) zaangażowanie młodzieży (harcerze, szkolne kluby ekologiczne) - organizowanie społecznych patroli, przekazujących Straży Pożarnej informacje o miejscach ewentualnych wypaleń;

4) ochrona krajobrazu leśnego poprzez:

a) utrzymanie i kształtowanie różnorodności krajobrazu leśnego w ramach prowadzonej gospodarki leśnej:

- realizacja obowiązujących planów urządzenia gospodarstwa leśnego wraz ze stanowiącymi ich część programami ochrony przyrody, uproszczonych planów urządzenia lasu oraz inwentaryzacji stanu lasu,
- zachowanie we właściwym stanie technicznym i wizualnym obiektów infrastruktury leśnej,

b) prowadzenie działalności edukacyjnej wśród pracowników firm zewnętrznych, wykonujących prace zlecone w ramach gospodarki leśnej - kształtowanie postaw polegających na poszanowaniu infrastruktury turystycznej (oznakowanie) i nie pozostawianiu w lesie odpadów i śmieci,

c) odpowiednie kształtowanie infrastruktury służącej łowiectwu w zakresie formy i stosowanego materiału;

5) ochrona krajobrazu przez zaśmieceniem poprzez:

a) usunięcie składowiska zlokalizowanego przy granicy Parku, na północ od leśniczówki Kruk, w pobliżu nieczynnego kamieniołomu oraz monitorowanie tego miejsca,

b) prowadzenie kontroli w miejscach, w których stwierdzono porzucanie odpadów: wzdłuż drogi z Rogowic do Długojowa oraz nad Kuźniakami, przy pieszym szlaku turystycznym,

c) inwentaryzacja potencjalnych miejsc składowania odpadów w pasie granicy rolno-leśnej w enklawach Długojowa, Szałasu i Kopciów.

§ 9. Określa się następujące działania z zakresu ochrony zasobów dziedzictwa kulturowego (Obszar O5):

1) ochrona zasobów kultury materialnej poprzez:

a) inwentaryzację obiektów budownictwa ludowego wraz z określeniem zasad ich ochrony,

b) inwentaryzację i waloryzację budynków mieszkalnych i gospodarczych od kątem ich potencjalnej wartości zabytkowej,

c) uzupełnianie gminnych ewidencji zabytków oraz gminnych programów opieki nad zabytkami,

d) określenie polityki przestrzennej gmin służącej utrzymaniu i eksponowaniu obiektów, w tym określenie możliwości ekonomicznego i społecznego wykorzystania ich walorów;

e) prowadzenie monitoringu chronionych obiektów w celu stwierdzenia realizacji zapisów ochronnych,

f) wykorzystanie wybranych obiektów do celów edukacyjnych (wycieczki w trakcie zajęć z edukacji regionalnej) oraz turystycznych, ustawienie tablic informacyjnych, prezentujących treści związane z historią zabytków,

g) wykorzystane zabytków przy promocji turystycznej gmin, umieszczanie informacji na stronach internetowych, w folderach i broszurach,

h) oznakowanie ścieżek spacerowych łączących prezentację walorów kulturowych (obiekty zabytkowego budownictwa) i przyrodniczych (dojście do lasu, wyjście na łąki, obejście miejscowości),

i) bieżąca opieka nad obiektami małej architektury,

j) przeprowadzenie pełnej inwentaryzacji obiektów małej architektury na obszarze Parku, wraz z określeniem ich stanu oraz zebraniem dokumentacji źródłowej,

k) ustawienie obok szlaków turystycznych tablic informacyjnych z opisem i poglądową mapą

prezentującą lokalizację w skali Parku, zagospodarowanie tych miejsc przez umieszczenie podstawowych urządzeń infrastruktury turystycznej (ławka, kosz na odpady),

l) promowanie wśród młodzieży funkcji społecznego opiekuna zabytków oraz organizowanie akcji „adoptowania" mogił, miejsc pamięci i kapliczek w celu zapewnienia im bieżącej, stałej opieki,

m) poprowadzenie opisanych i oznakowanych ścieżek dojściowych do obiektów leżących w oddaleniu od szlaków turystycznych w celu umożliwienia ich odwiedzenia,

n) inwentaryzacja, dokumentacja i uczytelnienie w terenie wybranych obiektów dawnego górnictwa;

2) ochrona zasobów kultury niematerialnej poprzez:

a) eksponowanie tradycji lokalnych w szkolnych programach edukacji regionalnej,

b) organizowanie i współorganizowanie konkursów i projektów dotyczących tematyki lokalnej tradycji i historii,

c) dokumentowanie materialnych świadectw związanych z lokalną historią i kulturą duchową,

d) wykorzystanie lokalnych wydarzeń kulturalnych do promowania kultury niematerialnej regionu,

e) wspieranie oddolnych inicjatyw służących zachowaniu i kultywowaniu miejscowej kultury niematerialnej (muzea szkolne, regionalne koła zainteresowań, prasa regionalna, obchody święta miejscowości, obchody rocznicowe lokalnych wydarzeń historycznych, opieka nad zabytkami w miejscowości rodzinnej i w jej sąsiedztwie).

Rozdział 6

Obszary udostępniane dla celów naukowych, edukacyjnych, turystycznych, rekreacyjnych, amatorskiego połowu ryb i dla innych form gospodarowania oraz sposoby korzystania z tych obszarów

§ 10. Dla potrzeb prowadzenia prac i badań naukowych udostępnia się cały obszar Parku poza miejscami, do których dostęp regulowany jest na podstawie odrębnych przepisów. W ramach udostępniania dla celów naukowych preferowane powinny być prace badawcze obejmujące następujące zagadnienia:

1) zagadnienia badawcze z zakresu przyrody żywej:

a) biota grzybów i porostów. Poznanie składu gatunkowego *Myxomycetes* (śluzowce) w rezerwatach leśnych: „Świnia Góra" i „Dalejów",

b) fauna motyli dziennych zbiorowisk łąkowych,

c) fauna ważek - skład gatunkowy, rozmieszczenie i wymagania siedliskowe,

d) preferencje siedliskowe entomofauny saproksylicznej i jej występowanie na terenie Parku,

e) badania składu gatunkowego mikrostawonogów z wybranych terenów leśnych, połączone z analizą roli w ekosystemie i analizą ich rozmieszczenia w danych kompleksach leśnych,

f) obce gatunki ryb w wodach Suchedniowsko-Oblęgorskiego Parku Krajobrazowego - perspektywy inwazji i ich wpływ na ekosystemy wód,

g) pełne rozpoznanie składu gatunkowego, rozmieszczenia i liczebności wybranych grup ptaków - sów i ptaków drapieżnych, na terenach leśnych,

h) wielkość i skład gatunkowy populacji nietoperzy oraz ich kolonii lęgowych, noclegowisk i zimowisk,

i) zmiany hydrologiczne przebiegające na terenie Parku, związane bezpośrednio z ewentualnym obniżaniem poziomu wód gruntowych i osuszaniem terenów, a także zmniejszaniem się areału wielu cennych siedlisk i ostoi flory, w tym ocena wpływu prac melioracyjnych o charakterze odwadniającym prowadzonych w lasach i na terenach rolniczych, wraz z analizą wpływu powyższych zmian na skład gatunkowy fauny badanego obszaru;

2) zagadnienia badawcze z zakresu przyrody nieożywionej:

a) badanie równowagi hydrologicznej i określenie możliwości podniesienia retencyjności terenu,

b) badanie różnorodności obiektów geomorfologicznych i geologicznych pod kątem oddziałujących

na nie procesów naturalnych;

3) zagadnienia badawcze z zakresu krajobrazu i kultury:

a) studia krajobrazowe wnętrz architektonicznych miejscowości położonych w enklawach śródleśnych części suchedniowskiej Parku (Szałas, Długojów, Kopcie),

b) badania dotyczące stylu regionalnego w budownictwie ludowym Parku oraz jego przekształceń i zmian.

§ 11. Dla celów edukacyjnych udostępnia się obszar całego Parku poza miejscami, do których dostęp regulowany jest na podstawie odrębnych przepisów. Proponuje się przy tym uwzględnienie w sposób szczególny najbardziej wartościowych z edukacyjnego punktu widzenia obiektów:

1) z zakresu przyrody żywej:

a) Rezerwat „Górna Krasna", ze szczególnym uwzględnieniem obszarów położonych we wschodniej części wsi Zaroś (wieża widokowa), w okolicach zbiornika na rzece Krasna oraz wzdłuż drogi Krasna-Bień,

b) obszary leśne Puszczy Świętokrzyskiej ze szczególnym uwzględnieniem Wzgórz Kołomańskich i centralnej części kompleksu leśnego pomiędzy miejscowościami Zagnańsk (na pd.), Suchedniów (na wsch.), Szałas (na zach.) i Odrowążek (na pn.);

2) z zakresu przyrody nieożywionej:

a) „Skałki Brama Piekielna",

b) „Skałki Piekło Dalejowskie",

c) Skałki „Usypisko głazów i blok skalny" na Górze Kuźniackiej,

d) Skały w rezerwacie „Perzowa Góra",

e) Formy rzeźby lessowej w rezerwacie „Barania Góra",

f) Kopalnia barytu „Hucisko",

g) w przypadku omawianych obiektów zaleca się ustawienie tablic informacyjno-edukacyjnych, zawierających informacje na temat geologii terenu, genezy powstania, budowy (struktury) oraz zagrożeń;

3) z zakresu krajobrazu i kultury:

a) punkt widokowy na Baraniej Górze: odkryte stoki na wschód od szczytu, nad przysiółkiem Barania Góra, przy czerwonym pieszym szlaku turystycznym; zaleca się ustawienie w tym miejscu urządzeń infrastruktury turystycznej (ławostoły, ewentualnie zadaszona wiata) oraz tablicy poglądowej ze szkicem i opisem panoramy,

b) obiekty małej architektury sakralnej (Grota św. Rozalii, kapliczki i krzyże) oraz samotne mogiły partyzanckie: w większości przypadków obiekty te są udostępnione dzięki oznakowanym szlakom turystycznym, w przypadku obiektów leżących w oddaleniu od szlaków turystycznych wskazane jest wyznaczenie oznakowanych ścieżek dojściowych, umożliwiających ich odwiedzenie.

§ 12. Udostępnienie Parku dla celów turystycznych i rekreacyjnych powinno odbywać się w oparciu o istniejącą na jego terenie infrastrukturę służącą temu celowi. Preferowaną formą turystyki powinna być turystyka piesza i rowerowa.

Rozdział 7

Ustalenia do studiów uwarunkowań i kierunków zagospodarowania przestrzennego i miejscowych planów zagospodarowania przestrzennego gmin oraz do planu zagospodarowania przestrzennego województwa świętokrzyskiego dotyczące eliminacji lub ograniczenia zagrożeń

§ 13. Ustalenia odnoszące się do poszczególnych stref

1) ustalenia dla terenów lasów:

a) przeznaczanie gruntów leśnych na cele nieleśne powinno odbywać się zgodnie z obwiązującymi w tym zakresie przepisami,

b) dopuszcza się prowadzenie przez obszary leśne sieci infrastruktury technicznej, jeżeli nie ma możliwości jej poprowadzenia w innym terenie,

c) należy respektować zakazy obowiązujące na obszarze Suchedniowsko-Oblęgorskiego Parku Krajobrazowego;

2) ustalenia dla terenów rolnych:

a) zaleca się utrzymanie dotychczasowej funkcji rolnej (grunty rolne, łąki i pastwiska),

b) preferuje się ekstensywne rolnictwo ekologiczne oraz rozwój funkcji agroturystycznych,

c) zaleca się nieintensyfikowanie produkcji rolnej,

d) przeznaczenie gruntów rolnych i leśnych na cele nierolnicze i nieleśne powinno odbywać się zgodnie z zapisami ustawy o ochronie gruntów rolnych i leśnych,

e) zaleca się ochronę istniejących zadrzewień i zakrzaczeń oraz wprowadzanie nowych zadrzewień w postaci pasów zieleni śródpolnej, zwłaszcza w części oblęgorskiej S-OPK,

f) zaleca się tworzenie i utrzymanie zbiorników małej retencji (stawy, oczka wodne),

g) zaleca się utrzymanie istniejących trwałych użytków zielonych (bez zmiany na grunty orne),

h) zaleca się pozostawienie stref ekotonowych (stanowiących przejście pomiędzy lasami a terenami rolnymi i zabudowanymi),

i) zaleca się ograniczenie stosowania nawozów sztucznych i pestycydów oraz stosowanie w maksymalnym stopniu metody nawożenia naturalnego, a także płodozmianu,

j) zaleca się ograniczenie wznoszenia zabudowy na terenach rolniczych (gruntów ornych, łąk i pastwisk),

k) dopuszcza się realizację urządzeń turystycznych, takich jak punkty widokowe, miejsca odpoczynku, schrony przeciwdeszczowe i obiekty małej architektury,

l) utrzymuje się istniejącą zabudowę zrealizowaną zgodnie z przepisami, dopuszcza się jej przebudowę i modernizację;

3) ustalenia dla terenów wód powierzchniowych:

a) zaleca się zachowanie i ochronę rzek i zbiorników wodnych wraz z obudową biologiczną, a także rozlewisk i terenów źródliskowych,

b) lokalizowanie cmentarzy, składowisk odpadów, zbiorników paliw i innych inwestycji szkodliwych dla środowiska w strefie zagrożenia powodziowego uregulowane jest odrębnymi przepisami,

c) zaleca się tworzenie stref buforowych wzdłuż brzegów cieków, w okolicy zbiornika wodnego w Krasnej, a także przy planowanych zbiornikach w Szałasie poprzez odstąpienie od ich użytkowania i wprowadzenie pasów roślinności, obejmującej gatunki rodzime, dostosowane do lokalnych warunków siedliskowych,

d) w stosunku do zbiorników wodnych pełniących funkcje turystyczno-rekreacyjne dopuszcza się planowe zagospodarowanie przez urządzenia i obiekty infrastruktury turystycznej z poszanowaniem przyrody i krajobrazu,

e) obowiązuje zakaz zmiany stosunków wodnych, jeżeli służą one innym celom niż ochrona przyrody, ochrona przeciwpożarowa, zrównoważone wykorzystanie użytków rolnych i leśnych oraz gospodarka rybacka;

4) ustalenia dla terenów korytarzy ekologicznych:

a) w stosunku do korytarzy ekologicznych biegnących dolinami rzek wskazane jest pozostawianie nieregulowanych odcinków rzek,

b) zaleca się tworzenie wzdłuż brzegów rzek barier biologicznych (pasów ochronnych zieleni) oraz stref buforowych (pasa nieużytków),

c) w przypadku przenikania się korytarza ekologicznego z wyznaczonymi w studiach i miejscowych planach terenami zabudowy proponuje się zachowanie małej intensywności zabudowy,

d) zaleca się prowadzenie sieci infrastruktury technicznej tylko wtedy, gdy nie ma możliwości ich

poprowadzenia na innym terenie oraz w wersji kablowej,

e) w celu ochrony płazów, które odbywają masowe wędrówki w poszukiwaniu zbiorników wodnych w okolicach wsi Szałas (droga biegnąca przez wieś Szałas na odcinku Samsonów - Odrowąż, odcinek drogi Komorniki - Stary Szałas, a także w okolicach miejscowości Suchedniów Stokowiec) oraz ochrony innych zwierząt w miejscach krzyżowania się korytarzy ekologicznych z drogami, w przypadku budowy nowych lub przebudowy istniejących dróg zaleca się budowę zapór ograniczających wejście zwierząt na drogę i przepustów pod drogami umożliwiających przejście na drugą stronę drogi;

5) ustalenia dla terenów zabudowanych i przeznaczonych do zabudowy:

a) rozwój układów przestrzennych miejscowości powinien odbywać się na zasadzie uzupełnień istniejących układów, porządkowania funkcjonalno-przestrzennego miejscowości i kontynuacji układów,

b) wskazane jest ograniczenie rozpraszania zabudowy na terenach eksponowanych krajobrazowo,

c) zaleca się wznoszenie zabudowy nawiązującej do tradycyjnych form architektury i harmonizującej z krajobrazem,

d) zaleca się wznoszenie zabudowy w postaci prostej, zwartej bryły na rzucie wydłużonego prostokąta,

e) wskazane jest, aby obiekty były pokrywane dachami stromymi, symetrycznymi dwu- lub czterospadowymi o kącie nachylenia połaci dachowych 45° (nawet do 60°), z szeroko wysuniętymi poza obrys budynku okapami. możliwe jest stosowanie dachów naczółkowych i przyczółkowych,

f) wskazane jest ograniczenie stosowania stropodachów i dachów o zbyt małym kącie nachylenia połaci dachowych (poniżej 35°) oraz połaci przesuniętych względem siebie w pionie czy w poziomie,

g) wskazane jest, aby maksymalna wysokość zabudowy nie przekraczała 9 metrów dla zabudowy zagrodowej, mieszkalnej i mieszkalno-usługowej i 12 metrów dla zabudowy usługowej,

h) zaleca się stosowanie tradycyjnych elementów zabudowy, takich jak ganki otwarte wsparte na czterech kolumnach, przekryte daszkami dwuspadowymi o kącie nachylenia nawiązującym do nachylenia połaci dachu głównego,

i) wskazane jest ujednolicenie układu zabudowy w stosunku do drogi oraz zachowanie tradycyjnego układu budynków w ramach działki siedliskowej,

j) zaleca się stosowanie materiałów rodzimego pochodzenia, takich jak kamień i drewno,

k) wskazane jest stosowanie barw elewacji jasnych, stonowanych, pastelowych lub naturalnych w przypadku stosowania kamienia i drewna oraz ciemnych kolorów dachów,

l) zaleca się wznoszenie prostych, nawiązujących do wystroju elewacji ogrodzeń,

m) wskazane jest opracowanie katalogu współczesnych obiektów architektonicznych, nawiązujących do tradycji,

n) proponuje się otaczanie zabudowy zielenią wysoką z zastosowaniem gatunków rodzimych oraz zakładanie sadów i ogrodów przydomowych,

o) zaleca się kontynuację dotychczasowych funkcji na terenach przeznaczonych pod zabudowę, tzn. zabudowy zagrodowej, mieszkaniowej, mieszkaniowo-usługowej i produkcyjno-usługowej (usługi nieuciążliwe dla środowiska) oraz turystyczno-rekreacyjnej (w tym agroturystycznej);

6) ustalenia dla obszarów o najwyższych wartościach przyrodniczych, obejmujących siedliska nieleśne, mokradła i torfowiska oraz tereny proponowanych form ochrony przyrody:

a) wskazane jest ograniczenie lokalizacji obiektów kubaturowych do terenów już zabudowanych i przeznaczonych pod zabudowę w obowiązujących studiach uwarunkowań i kierunków zagospodarowania przestrzennego i miejscowych planach zagospodarowania przestrzennego,

b) zaleca się pozostawienie obszarów o najwyższych wartościach przyrodniczych w dotychczasowym użytkowaniu, z dopuszczeniem działań ochronnych przeznaczonych dla danego miejsca;

7) ustalenia dla obiektów zabytkowych:

a) wskazana jest ochrona obiektów zabytkowych, w szczególności drewnianych zabudowań zagrodowych zlokalizowanych w miejscowościach Szałas, Długojów, Luta i Kopcie,

b) prace prowadzone przy obiektach zabytkowych powinny być prowadzone z zachowaniem cech stylistycznych oraz z zastosowaniem odpowiednich rozwiązań materiałowych,

c) wskazana jest ochrona nieużytkowanych zabudowań zagrodowych poprzez ich adaptację do nowych funkcji,

d) wskazane jest, aby zabudowa zlokalizowana w sąsiedztwie zabytków nawiązywała do zabytkowej kompozycji pod względem usytuowania, skali i formy;

8) ustalenia dla punktów i ciągów widokowych:

a) wskazana jest ochrona punktów i ciągów widokowych przed zabudową w celu zachowania walorów ekspozycji,

b) dopuszcza się wyposażenie punktów widokowych w urządzenia infrastruktury turystycznej (ławki, stoły, wiaty);

9) zasady wyposażenie w sieci infrastruktury technicznej i obsługa komunikacyjna:

a) ze względu na ochronę krajobrazu, sieci infrastruktury technicznej zaleca się prowadzić w sposób najmniej ingerujący w środowisko przyrodnicze i krajobraz (w wersji podziemnej),

b) w przypadku już istniejących dysharmonijnych sieci i urządzeń infrastruktury technicznej zaleca się maskowanie zielenią,

c) na terenach przeznaczonych pod zabudowę należy budować sieci kanalizacyjne równocześnie z sieciami wodociągowymi,

d) zaleca się, aby docelowo ścieki były odprowadzane do sieci kanalizacji sanitarnej zakończonej wysokosprawną oczyszczalnią lub oczyszczane w indywidualnych lub grupowych oczyszczalniach ścieków,

e) wskazane jest wyposażenie w sieć kanalizacji sanitarnej miejscowości gminy Bliżyn (Kopcie, Zbrojów, Jastrzębia), gminy Zagnańsk (Długojów i Szałas), gminy Stąporków (Bień i Luta), miejscowości Kuźniaki w gminie Strawczyn oraz miejscowości Pępice w gminie Mniów,

f) w stosunku do terenów posiadających kanalizację zaleca się wprowadzenie obowiązku podłączenia się do niej,

g) dopuszcza się możliwość wyposażenia zabudowy w wymienionych miejscowościach w indywidualne bądź grupowe oczyszczalnie ścieków, zgodnie z polityką gminy; ze względów ekonomicznych w indywidualne oczyszczalnie ścieków należy wyposażyć zabudowę rozproszoną, w uzasadnionych przypadkach dopuścić można użytkowanie szamb szczelnych,

h) w przypadku przebudowy i rozbudowy sieci wodociągowej należy stosować takie rozwiązania techniczne i materiałowe, które zapewnią jej dużą niezawodność i niskie straty wody,

i) zaleca się utrzymanie w dobrym stanie technicznym ujęć wody i urządzeń im towarzyszących oraz zapewnienie ochrony ujęć wody zgodnie z przepisami szczególnymi,

j) należy dążyć do sukcesywnej modernizacji istniejących kotłowni i oparcia systemu grzewczego o paliwa niskoemisyjne (gaz ziemny, drewno, biomasa),

k) należy dążyć do realizacji sieci gazowej w miejscowościach: Jastrzębia i Kopcie (gmina Bliżyn), Długojów i Szałas (gmina Zagnańsk) oraz Luta i Bień (gmina Stąporków) oraz w położonych w Parku miejscowościach gminy Strawczyn (Oblęgór, Oblęgorek, Hucisko, Kuźniaki i Niedźwiedź),

l) gospodarka odpadami na terenach S-OPK powinna być prowadzona zgodnie z gminnymi programami gospodarowania odpadami, ze szczególnym uwzględnieniem racjonalnego gospodarowania i selektywnej zbiórki odpadów,

m) należy dążyć do likwidacji nielegalnych wysypisk śmieci i przeciwdziałać ich powstawaniu w przyszłości, konieczne jest podjęcie działań mających na celu edukację ekologiczną mieszkańców i turystów,

n) należy dążyć do ograniczenia ingerencji linii energetycznych w krajobraz Parku, zaleca się

zamianę napowietrznych sieci elektroenergetycznych na podziemne i wykonywanie nowych połączeń w wersji kablowej podziemnej,

o) zaleca się wykorzystywanie niekonwencjonalnych źródeł energii, których realizacja i użytkowanie nie będzie powodowało degradacji środowiska przyrodniczego i krajobrazu (energia słoneczna),

p) zaleca się grupowanie przekaźników różnych operatorów na jednym maszcie,

q) zaleca się modernizację istniejących dróg w celu poprawy przepustowości i bezpieczeństwa ruchu,

r) w przypadku krzyżowania się korytarzy ekologicznych z ciągami komunikacyjnymi (droga krajowa nr 42 na odcinku ze Skarżyska Kamiennej w kierunku miejscowości Końskie; droga wojewódzka nr 750 na odcinku od drogi krajowej nr 7 w kierunku Bobrzy; droga ekspresowa nr 7 na odcinku ze Skarżyska Kamiennej w stronę Kielc) zaleca się uzupełnienie przepustów umożliwiających zachowanie połączeń przyrodniczych Parku z otoczeniem,

s) w przypadku budowy nowych dróg oraz modernizacji już istniejących zaleca się budowę przejść i przepustów dla zwierząt,

t) należy w miarę możliwości wznosić wzdłuż jezdni zapory uniemożliwiające wchodzenie zwierząt na drogę.

§ 14. Ustalenia do Planu zagospodarowania przestrzennego województwa świętokrzyskiego

1) cele polityki przestrzennej:

a) zachowanie i ochrona cennych zasobów przyrodniczych, krajobrazowych i kulturowych,

b) utrzymanie cennych ekosystemów, zachowanie różnorodności flory i fauny, ochrona gleb, wód i powietrza,

c) zachowanie powierzchni i charakteru lasów obejmujących cenne zespoły i siedliska leśne stanowiące pozostałości pierwotnej Puszczy Świętokrzyskiej,

d) zachowanie różnorodności gatunkowej roślin, zwierząt i grzybów, w tym szczególnie gatunków rzadkich, zagrożonych i objętych ochroną gatunkową oraz ich siedlisk,

e) zachowanie i ochrona naturalnego charakteru układu hydrograficznego, a w szczególności rozlewisk i terenów źródliskowych, ochrona wysokiej jakości wód podziemnych,

f) ochrona i zachowanie wysokiego stanu czystości wód powierzchniowych i podziemnych, zwiększenie retencyjności terenu,

g) zachowanie różnorodnego, harmonijnego i mało przekształconego krajobrazu o charakterze półnaturalnym i kulturowym,

h) zachowanie obiektów zabytkowych, w tym zabytków budownictwa ludowego, małej architektury sakralnej, miejsc pamięci oraz pozostałości dawnego górnictwa,

i) zachowanie i eksponowanie wartości kultury niematerialnej, w tym tradycji związanych z dawnymi walkami o niepodległość oraz z dawnym górnictwem,

j) rozwój zagospodarowania przestrzennego na terenach chronionych, dostosowany do uwarunkowań przyrodniczych i kulturowych (funkcja i intensywność),

k) rozwój infrastruktury technicznej, zwłaszcza w zakresie gospodarki wodno-ściekowej,

l) wykorzystanie niekonwencjonalnych źródeł energii, takich, których realizacja i użytkowanie nie będzie powodowała degradacji środowiska przyrodniczego i krajobrazu;

2) zasady ochrony i kształtowania środowiska przyrodniczego:

a) na terenie S-OPK należy dążyć do sukcesywnej przebudowy gatunkowej lasów w celu dostosowania ich składu do naturalnych warunków siedliskowych,

b) na terenie S-OPK należy dążyć do utrzymania korytarzy ekologicznych:

– w stosunku do korytarzy ekologicznych biegnących dolinami rzek wskazane jest pozostawianie nieregulowanych odcinków rzek, szczególnie tych, których funkcje przyrodnicze nie uległy dotychczas dewastacji,

- w celu ochrony płazów, które odbywają masowe wędrówki w poszukiwaniu zbiorników wodnych, w przypadku budowy nowych lub przebudowy istniejących dróg zaleca się realizację przepustów dla drobnych ssaków oraz tuneli dla płazów i gadów,
- zaleca się wznoszenie wzdłuż jezdni zapór uniemożliwiających wchodzenie zwierząt na drogę;

c) na terenie S-OPK wskazane jest zachowanie i ochrona naturalnego charakteru układu hydrograficznego, a w szczególności rozlewisk i terenów źródliskowych, istotne jest także utrzymanie wód powierzchniowych i podziemnych w wysokich klasach czystości:
- na terenie Parku obowiązuje zakaz dokonywania zmian w stosunkach wodnych, jeżeli służą one innym celom niż ochrona przyrody, ochrona przeciwpożarowa, zrównoważone wykorzystanie użytków rolnych i leśnych oraz gospodarka rybacka,
- zaleca się rozwój małej retencji (tworzenie małych zbiorników i oczek wodnych),
- w celu ochrony wód przed zanieczyszczeniami wskazane jest uporządkowanie gospodarki wodno-ściekowej,
- zaleca się ograniczenie stosowania nawozów sztucznych i pestycydów, postuluje się stosowanie nawożenia naturalnego, zachowanie istniejących użytków zielonych i stosowanie płodozmianu,
- zaleca się nieintensyfikowanie produkcji rolnej,
- w celu ochrony gleb i wód zalecana jest ochrona istniejących lasów i zadrzewień jak i wprowadzanie nowych zadrzewień w postaci pasów zieleni śródpolnej, a także utrzymanie istniejących zbiorników małej retencji (stawy, oczka wodne) oraz terenów podmokłych;

d) na terenie S-OPK wskazana jest ochrona walorów krajobrazowych oraz zachowanie różnorodnego, harmonijnego i mało przekształconego krajobrazu o charakterze półnaturalnym i kulturowym:
- sieci infrastruktury technicznej zaleca się prowadzić w sposób jak najmniej ingerujący w środowisko przyrodnicze i nie niszczący krajobrazu (w wersji podziemnej),
- zaleca się wznoszenie masztów przekaźnikowych tylko w sytuacji, gdy jest to konieczne, proponuje się grupowanie przekaźników różnych operatorów na jednym maszcie,
- zaleca się wprowadzenie zakazu wznoszenia zabudowy na terenach rolniczych,
- dopuszcza się takie urządzenia turystyczne, jak punkty widokowe, miejsca odpoczynku, schrony przeciwdeszczowe i obiekty małej architektury,
- utrzymuje się istniejącą zabudowę zrealizowaną zgodnie z przepisami, dopuszcza się jej przebudowę i modernizację;

e) ochronie i zachowaniu podlegają występujące w granicach S-OPK zabytki budownictwa ludowego, miejsca pamięci związane z walkami partyzanckimi i powstańczymi, obiekty małej architektury sakralnej oraz relikty dawnego górnictwa związane z istnieniem Staropolskiego Okręgu Przemysłowego,

f) wskazane jest adaptowanie nieużytkowanych zabudowań zagrodowych do nowych funkcji takich jak kultura czy turystyka,

g) zaleca się zachowanie form zasobu kulturowego i krajobrazowego jako cech budujących tożsamość regionalną, a także promowanie tych obiektów,

h) przeznaczanie nowych terenów pod zabudowę powinno następować dopiero po wykorzystaniu pod zabudowę już istniejących i łączyć się z równoległym przygotowaniem infrastruktury technicznej w zakresie dróg, sieci wodociągowych i kanalizacyjnych,

i) rozwój układów przestrzennych miejscowości powinien się odbywać na zasadzie uzupełnień istniejących układów, porządkowania funkcjonalno-przestrzennego miejscowości i kontynuacji układów,

j) wskazane jest przeciwdziałanie rozpraszaniu zabudowy na terenach eksponowanych krajobrazowo,

k) w granicach Parku zaleca się wznoszenie zabudowy nawiązującej do tradycyjnych form architektury i harmonizującej z krajobrazem,

l) proponuje się otaczanie zabudowy zielenią wysoką z zastosowaniem gatunków rodzimych oraz zakładanie sadów i ogrodów przydomowych, zaleca się szczególną dbałość o otoczenie zabudowy, zieleń i obiekty małej architektury,

m) zaleca się modernizację istniejących dróg w celu poprawy przepustowości i bezpieczeństwa ruchu,

n) w przypadku zagrożenia wynikającego z krzyżowania się korytarzy ekologicznych z ciągami komunikacyjnymi wskazane jest uzupełnienie przepustów prowadzących przez drogi przecinające połączenia przyrodnicze Parku z otoczeniem, należy dążyć do wznoszenia wzdłuż jezdni zapór uniemożliwiających wchodzenie zwierząt na drogę,

o) na terenach przeznaczonych pod zabudowę zaleca się budowę sieci kanalizacyjnej równocześnie z sieciami wodociągowymi, docelowo ścieki powinny być odprowadzane do sieci kanalizacji sanitarnej zakończonej wysokosprawną oczyszczalnią lub oczyszczane w indywidualnych lub grupowych oczyszczalniach ścieków,

p) ze względów ekonomicznych, w indywidualne oczyszczalnie ścieków należy wyposażyć zabudowę rozproszoną, w uzasadnionych przypadkach dopuścić można użytkowanie szamb szczelnych,

q) w przypadku przebudowy i rozbudowy sieci wodociągowej należy stosować takie rozwiązania techniczne i materiałowe, które zapewnią dużą niezawodność i niskie straty wody, niezbędne jest także utrzymanie w dobrym stanie technicznym ujęć wody i urządzeń im towarzyszących, a także zapewnienie ochrony ujęć wody zgodnie z przepisami szczególnymi,

r) należy dążyć do sukcesywnej modernizacji istniejących kotłowni i oparcia systemu grzewczego o paliwa niskoemisyjne (gaz ziemny, drewno, biomasa), wskazany jest systematyczny rozwój sieci gazowej,

s) gospodarka odpadami na terenach S-OPK powinna być prowadzona zgodnie z gminnymi programami gospodarki odpadami, ze szczególnym uwzględnieniem racjonalnego gospodarowania i selektywnej zbiórki odpadów,

t) zaleca się zamianę napowietrznych sieci elektroenergetycznych na podziemne i wykonywanie nowych połączeń w wersji kablowej podziemnej,

u) zaleca się wykorzystywanie niekonwencjonalnych źródeł energii, których realizacja i użytkowanie nie będzie powodowało degradacji środowiska przyrodniczego i krajobrazu (energia słoneczna).

PRZEWODNICZĄCY
RADY GMINY
Robert Pokrzywiński

STANOWISKO

Rady Gminy Miedziana Góra

z dnia 26 czerwca 2013 roku

w sprawie: **finansowania przez gminy oświetlenia dróg krajowych usytuowanych na ich terenie**

Ustawa z dnia 10 kwietnia 1997 r. Prawo energetyczne (tekst jedn. Dz. U. z 2006 r. Nr 89, poz. 625 z późn. zm.) obarcza gminy obowiązkiem ponoszenia kosztów związanych z oświetleniem wszystkich dróg publicznych znajdujących się na terenie gminy, dróg służących nie tylko danej wspólnocie i nie stanowiących własności tych jednostek samorządu gminnego (z wyjątkiem autostrad i dróg ekspresowych płatnych).

Bardzo często oświetlenie stanowi element infrastruktury wybudowanej poza terenami zabudowy mieszkaniowej i stanowiącej połączenia o charakterze tranzytowym, nie związanym bezpośrednio z obsługą potrzeb komunikacyjnych danej wspólnoty gminnej. W trakcie budowy gminy nie posiadają żadnego wpływu na rozwiązania projektowe i kształt realizowanych inwestycji drogowych. W wyniku przyjmowanych przez inwestorów dużego zagęszczenia zabudowanych opraw oświetleniowych na węzłach drogowych, następuje bardzo duże zużycie energii elektrycznej, co generuje olbrzymie koszty dla gmin. Gmina nie ma również wpływu na wybór dostawcy energii elektrycznej, a tym samym na późniejsze wynikające z tego koszty.

Gmina jest zobowiązana do ponoszenia ogromnych i stale rosnących kosztów oświetlenia. Związane z tym obciążenia finansowe stanowią dużą cześć wydatków budżetu gminy. Powoduje to w wielu wypadkach konieczność rezygnacji z realizacji wielu przedsięwzięć niezbędnych do zaspokojenia podstawowych potrzeb społecznych, oraz ograniczanie inwestycji i działań prorozwojowych, które mogłyby dobrze służyć wspólnocie samorządowej.

W związku z powyższym Rada Gminy Miedziana Góra wnioskuje:

O jak najszybsze skierowanie do prac parlamentarnych uregulowań w kwestii zwolnienia gmin z obowiązku ponoszenia kosztów oświetlenia dróg ponadlokalnych o brzmieniu zgodnym z postulatami samorządowymi Związku Gmin Wiejskich Rzeczypospolitej Polskiej.

PRZEWODNICZĄCY RADY GMINY

Robert Pokrzywiński

Stanowisko kierujemy do:

1. Posłów Rzeczypospolitej Polskiej
2. Prezesa Rady Ministrów Rzeczypospolitej Polskiej
3. Ministra Transportu Budownictwa i Gospodarki Morskiej